朝鮮日報 朝刊
本紙朝夕刊十二面

社說

朝鮮教育改正令
運用上朝鮮의特殊性을考慮하라

一

總督府 學務局에서 立案한 朝鮮教育令 改正案은 法制局 閣議를 거처 樞府에 諮附되엇든바 二十三日 樞密院의 原案을 可決하얏슴으로 不日 御裁可의 手續을 取하야 不日 勅令으로 發布되게 되엇다. 朝鮮教育令改正은 南總督의 教學刷新의 現國으로 劃時期的 制度인바 이것이 朝鮮人 志願兵制度에 關한 勅令發布日과 同時에 可決된것은 매우 意義잇는 일이라 안흘수업다. 何故오하면 前者 朝鮮人 志願兵制度實施에 關한 當局者의 發表가 잇섯슬때에도 本欄에서 論評한바와가티 兵役制度는 納稅、教育과 아울러 國民의 三大義務의 하나로서 互相 不可分의 關係에 잇는때문이다.

二

朝鮮教育改正令은 全文十六條及 附則으로 되엇는데 이것을 다시 區別하면 普通教育에 關한 規定、實業學校에 關한 規定、專門、大學、大學豫備教育에 關한 規定、師範教育에 關한 規定과 施行에 關한 規定으로되어잇다. 그리고 이것을 全體的으로보면 朝鮮의 教育令을 日本內地의 그것과 同一히 하는 同時에 朝鮮에 特殊性을 認定하야 朝鮮總督이 따로 特殊規定을 할수잇게한것이다. 即 例를들면 從來 朝鮮人이 主로 教育바든 普通學校、高等普通學校、女子高等普通學校等의 名稱은 小學校、中學校、高等女學校로 改稱하고 教科目도 小學校、中學校、高等女學校의 그것과 가티하야 朝鮮總督이 必要한 境遇에는 그 教科目을 고치기로 되엇스며、小學校는 一律로 六年制로 되엇스나 朝鮮의 小學校는 四年制로도 될수잇다. 또實業學校도 一律로 日本內地의 그것과 가튼 形式、內容을 가추나 實業補習學校에 잇서서는 朝鮮總督이 必要에 依하야 그教科目等을 改正할수잇게 되엇스며、師範學校도 五年制(男子)의 本科外에 二年制의 演習科를 두는것은 日本內地와 가트나 教科目에 잇서서는 朝鮮總督의權限으로 變更할수잇게 되엇다.

三

그러므로 今後 朝鮮人은 教育에잇서서 形式上 內容上 日本內地人과 가튼 待遇를 밧게되엇스니 平素 모든點에 差別을 撤廢하라 主張해온 吾人으로 實意를 表치 안흘수업다. 特히 朝鮮人의 特殊事情을 認定하야 朝鮮總督에 某程度의 改正의 權限을 주게된것은 適當한 處置라 할것이다. 그러나 여기吾人이 一言치안흘수업는것은 이 特殊事情을 參酌함에잇서서 그運用을 善히하라함이니 假使 朝鮮人에게 朝鮮語、朝鮮歷史、朝鮮道德을 가르치는것을 奬勵한다하면 조흔 結果를 어들것이지만、萬一 朝鮮의 言語、禮儀、習慣、風俗等을 全然 無視하는 處斷으로 나온다거나、朝鮮人에게는 經濟力이不足하니 四年制의 小學校를 六年制의 小學보다 만히 둔다거나、實業補習學校는 農業에만 置重하야 新興產業에 參與할 機會를 적게준다면 이는 弊害를 生하지 안흘수 업다.

四

朝鮮人을 日本內地人과가튼 水準으로 教育시키자함에잇어서는 漸次의 制度를 表하지만 그러타고하야 朝鮮人이 배울 特殊的 教科目과 朝鮮人에 누릴 施設을 업시하는것은 不可하니 今後 施行細則을 制定함에잇어서는 此等의 留意를 하야할것이다. 이는 吾人이 特히 當局에 深慮를 促하는바이다.

遠山部隊濟原占領
山西省艘池鎭도陷落
支那軍三路로敗走中

【彰德二十三日發同盟至急報】我遠山部隊는 二十二日夕刻濟源을 占領하엿다 濟源은 懷慶의 西方八里地點에잇서 自動車道路의 終點으로 黃河左岸의 要地이다

【彰德二十三日發同盟至急報】二十二日午前十時五十分 ○○部隊는 山西省中部介休西方의 要地艘池鎭을 占領하엿다

【上海二十三日發同盟】漢口來電에 依하면 黃河以北 京漢線의 支那軍은 總崩壞의 敗色을 示하야 二隊에 分하야 退却中이다 一은 山西省東南部에 一은 黃河와 山西省南部境界線方面 即 河南省洛陽의 北側에 敗退하여왓다 그리고 鄭州以北의 黃河鐵橋는 支那軍에依하야 破壞되여 敗兵은 續續鄭州開封方面으로 總崩壞하여잣기때문에 右兩都市의 人心은 極度로 動搖하야 市民은 焦燥唐惶하야 避難하는 者가不絕狀態에잇다 그리고 津浦線 徐州方面의 住民도 大部分逃避하고잇는데 滋味스러운現象은 支那民衆은 東과 西에 分하야 一은 支那軍陣營에 一은 日本軍陣營에 向하야 逃亡하고잇다

吳城占領

【太原二十三日發同盟】同浦線方面에서 活躍中인 ○○部隊는 敵의 抵抗을 박지안코 前進 二十三日佐佐木部隊는 上官雲에 山西 ○○部隊는 中隊附近에進出 그리고 ○○部隊는 二十三日朝陽鎭北約千里吳城을 占領하엿다

各地占領發表

【北京二十三日發同盟】軍司令部 二十三日午後三時發表
一、萬安鎭附近으로부터 西進한 ○○部隊는 二十一日夕 吳城을 占領하엿다
二、陽城附近으로부터 前進中인 ○○部隊는 二十二日夕 濟源을占領하엿다
三、沼田 長野兩部隊는 二十二日安邑(臨汾西北方)西方의小河의線을占領하엿다
四、片野部隊는 二十二日朝古縣을 占領하엿다

海軍航空部隊機
廣東各要地爆擊
陸軍機浙贛沿線空襲

【上海二十三日發同盟】海軍航空隊는 二十二日 廣東虎門要塞와 粵漢鐵路沿線의 軍田 河頭公益埠 橫石各要地에對하야 反復爆擊을 加하야 大打擊을주엇다

【杭州二十三日發同盟】陸軍航空部隊○○機는 今朝來 東陽 金華一帶의浙贛鐵道沿線 各要地와 停車場等을 反復爆擊하야 多大한效果를거두고 全機無事히歸還하엿다

米穀證券 一億四百萬借替

【東京電話同盟】大藏省發表 二月二十五日支拂期日의 米穀證券(七十二回)一億七百萬圓中 三
一、支拂期日 昭和十三年二月二十五日
一、米穀證券(第七十三回) 一億四百萬圓
一、發行日 二十五日
一、發行方法 日銀引受
一、利率 日步八厘四分三
一、償還期日 昭和十三年五月二十五日

漢口獨大使聲明

【上海二十三日發同盟】獨逸의滿洲國承認에 中國朝野에 多大한 反響을 齎來하엿는데 漢口獨逸大使館에서는 誤解一掃를 目的으로 DNB通信社를 通하야 左와如한 聲明을 發表하엿다

去二月二十日 히틀러總統이 議會에서行한 滿洲國承認에 對한 演說에 關하야는 獨逸當局은 右는支那에反對하는것이아니라고 解釋하여서는아니된다고하고 또 조금도日支事變에 關係가업는 것이라하야 獨逸外交政策의 一部로서 解釋하지 안흐면아니된다 即獨逸은 國際聯盟을 脫却하려고하야 그外交政策을 事實과 現實에 即하고 基礎를 두는것은 希望하는者이다 獨逸은 이야말로 抽象的決議로써 그릇된 希望을抱懷케하는 國際聯盟의 手段보다도 適合한 政策이라고 생각한다 히틀러總統의 演說에잇어서는 現在의 日支事變을 世界를 赤化하는 危險한것이라는 觀點으로부터 考察하고 이에關하야 日本은 現在는 日獨防共協定에 言及하엿다 그러나 이와同時에 히틀러總統은 獨逸은 戰爭의 一方에加擔할 必要는업고 또如斯한希望을 가지지안햇다는것을 明確히하엿다 獨逸政府는 現在는從來와가티 中立을 직히고 支那政府及 民衆과 傳統的 强化外交를 維持하고저 決定한 것이다

財產稅와賣上稅
藏相實施困難을言明

【東京電話同盟】馬場稅制案에서 財產稅와賣上稅의新設及第二種所得稅綜合課稅에 關하야 二十三日 衆議院增稅法案委員會席上에서 前田房之助氏(民政)로부터 賀屋藏相에 實行意思如何를 質問하엿는바 이에 對하야 藏相은 左와如한 理由로 보든近將來에서 實行함은 困難하다는것을 言明하엿다
一、財產稅는 不動產重課에 偏할뿐만아니라 課稅技術로 보아도 多額의稅收入을 期待함은 困難하다
一、賣上稅는 租稅理論으로부터도 根本的缺陷이잇고 財產稅以上으로 그實行은 考慮를 要할것이다
一、第二種 所得綜合課稅는 理論的으로는 正當하나 公社債를 多額으로 發行할必要가잇는 今日 그實行은 數年間困難함으로 經濟事情外交事情의 安定을 기다릴밧게업다

川口鎭陷落

【彰德二十三日發同盟】○○部隊의一部는 二十二日早曉에 敵의 大部隊가 蟠居하는 川口鎭(介休西方十五里)을 攻擊하야 猛烈한 激戰後에 마침내 이를陷落시켯다 敵은多數의 死體를遺棄하고 西方의山地에 逃走하엿다

英國의極東外交策
權益擁護强化로
日支局面打開에邁進乎
新駐支英國大使來滬

【上海二十三日發同盟】英國新任駐支大使 크락카氏는 十九日香港發砲艦 팔마스號에 便乘하야 二十四日朝上海에 到着할豫定이다 約一個月 當地에滯在하야 代理大使 허우氏 其他 英國官民과 現地의 新情勢를 聽取한後 再次 香港으로 向하야 戰況如何에따라서는 漢口를經하야 重慶으로 國民政府主席 林森에게 國書를捧呈할豫定이라한다 또新大使는 英國外交界一의 硬骨로서 有名하고 이든前外相이든時의 拔擢한人物이라니 新大使 着任에 依한 英國의 極東政策에 相當한 變化를 豫想하기어렵지안타 即今後의 方針은 從來一貫한 英國의 極東에잇서서의 威信維持及 權益擁護의 第一主義를 一層積極化하야 具體的政策을 中心으로 日支局面打開에 邁進할것으로 觀測된다 即

一、對日態度
北支五省、上海中南支三省合하야 八省을 日本이 掌握하엿다는 新事實은 英國의 對支權益에 重大影響을 齎來하엿스므로 英國은 그權益擁護의目的을 可及的速히 達成하기爲하야 日本과 協調的色彩를 極力避하고 必要한 摩擦을 漸次濃厚化하게할것이다 이를爲함에는 新大使는 크레기駐日大使와 緊密한 連絡을 取하야 每事에 日本側의意向을 打診하는同時에 老練한 多面的外交의 複雜性을 카모프라쥬할것이다

二、對支態度
蔣介石政權援助를 通하야 自國權益의 擁護及勢力의 均衡을 圖하여왓스나 從來의偏支方針이 今次 事變勃發의 一原因이것에 想到하야 當然히 深刻한反省을 하게될것으로 적어도 蔣一家를 偏倚로한 白色帝國主義的搾取政策은 更改를 要求케 될것이다 그리고 四十億에 達하려는 對支投資를 擁護키爲하야 蔣政權과 緊密히 連絡하야 急激한 政策轉換을 圖하는 自殺的行爲인것은 熟知하고 잇스므로 對支援助에도 相當한 檢討를 加하야 此際近視眼的 解決을避하고 極東情勢의 變化에 對處할方針을取할것이다 要컨대 英國은 當面의 策으로서
가、長江沿岸의 購買力增加에依한貿易의伸張
나、投下資本의 確保와 그利用의增加 海關行政의 統一과그改革 鹽道收入의 復舊와 借款擔保의確保及 幣制의維持
다、上海租界行政에잇서서의優越性의保持
를 根本對策으로 臨할것으로觀測된다

最高指揮官更迭과
上海軍當局談發表

松井前司令官

【上海二十三日發同盟】上海軍當局談

去一月十六日의 帝國政府의聲明에基하야 軍은 作戰目的을貫徹하기爲하야 어데까지든지長期戰遂行을 決意하고 過般來그改編을 行하고잇든바 最近마치내 그完結을보아 玆에約半歲에亘한 赫赫한 戰績을 남기고 功名을奏한 松井大將을보내는同時에 新軍司令官畑大將統率下에 新情勢에 即應할體制를 取하게되엿다 如斯히하야 中支의 大目的의貫徹을 期하기爲한 牢固한帝國政府의 方針에基하야 마침내軍은第二次의 段階에 드러간셈이다 支那民衆及 第三國人에對하야는 帝國政府及 前軍司令官의 聲明의 趣旨를 嚴重監視할은勿論이다 軍은 前부터 世界各國이軍의抱懷한意圖를 說來하고 그使命에對한 充分한理解를 局揭하고 事態의 推移를 靜觀하야 國交를 더욱敦厚케하기를바라마지안는다 (鳥居은 松井前司令官)

貴院豫算總會

【東京電話同盟】貴族院豫算總會의質疑는 二十三日로써 終了되엇는데 二十四日午前十時부터 各分科會를開하고 細目에亘한質疑에 드러가게되엿다 그런데 松村眞一郎(研究)、芳澤謙吉(交友)兩氏의 近衛首相에 對한質問은 首相이 缺席하기때문에保留하고 分科會後의 再開總會에서行하기로 되엿다

二十三日豫算總會의 主되는問答은左와如하다

坂本俊篤男(公正) 國內油田試掘에對하야 僅少한補助金을 與하고잇는것은 遺憾하지안흔가 政府는 石油五個年計劃으로 얼마를產出할려이나 또需給豫測如何

吉野商相 十二年度부터 五個年 繼續政策을 樹立하고 그사이에 千萬百圓의補助를하다 現週에따라서는 金額補助를할지도모른다 또本會議에油田開發의 法律을 提出하려한다 五年後의 產出額에 對하야는 過去의 成績에依하야律할수업스므로알수업다

坂本男 將來도 外國資源에 依存하야 갈수잇겟는냐

廣田外相 余의見解로서는 悲觀하지안는다 支那事變當初對日石油輸出禁止의소리도 잇섯스나그것도말뿐으로今日로서는石油에對하야 憂慮는 업다고생각한다

松本男 石油資源開發은 戰爭이勃發하드라도 急하게는 效用될수업는데 海相의 생각은如何

米內海相 海軍의燃料對策은貯藏資源의開發 人造石油併用의三點에잇는바 海外로부터 繼續的으로 買入할생각이다 買入不能의境遇에는 費用을 關係치안코 人造石油를 製造하지안흐면아니된다

中支根本策에關해
松井大將近衛重大進言

【東京電話同盟】二十五日帝都에 凱旋하는 中支方面最高指揮官松井大將은 二十六日軍狀上奏後閑院參謀總長宮殿下 杉山陸相에任務報告를할터인데 右任務報告終了後適當한機會에 近衛首相을會見하고 對支國策의 一環으로서의 中支根本策에關하야 征途半歲의 體驗에基하야 여러가지 重大한 進言을 할것으로 觀測된다

廿二日英下院 外相辭任追及

【倫敦二十二日發同盟】英國下院은 二十二日午後二時四十五分에 開會하고 前日에繼續하야 이든外相辭職에伴한 質疑를續行하엿다 冒頭에 勞働黨議員 그린우드氏는 勞働黨을代表하야 이든外相辭職의 經過에對하야 遺憾의點이잇다 政府의 外交政策을 信任할수업다고 政府不信任案의 動議를 提出하엿스나 表決의 結果 三百三十票對百六十八票의 壓倒的多數로 不信任案은 否決되엿다 表決에 當하야 棄權이百票의多數에 達한것은 注目된다 右表決을 終了하고 下院은 午後十一時十五分에 散會하엿다

嘉祥一帶敵을
空陸呼應으로猛擊

【兗州二十三日發同盟】沼田、長野兩部隊는 二十二日重田○○部隊와 內田航空部隊의 協力下에 呼應하야 嘉祥 一帶의 敵第二十二、第八十一兩師에 猛擊을加하고잇는데 敵은이의 空陸의 十字砲火를 맛고마침내 崩潰되여 二十三日午後一時五十分嘉祥을 放棄하고 南方으로潰走 一月以來 構築하고잇는 金鄉陣地로 向하야 退却을 開始하엿다 長野部隊는이에 敵의 側背를 찌르기爲하야 沼田部隊와 密接한連絡을取하야 進擊을繼續하고잇다

凱旋三將軍
二十六日葉山에伺候

【東京電話同盟】赫赫한 武勳을 세우고 內地에凱旋한 上海方面最高指揮官松井大將은 二十五日午後三時二十五分東京驛着列車로 또 軍司令官朝香中將宮殿下와 杭州灣上陸軍司令官柳川中將은 二十六日午前九時二十分東京驛着列車로 東京 帝都에 凱旋하고 三將軍은 二十六日中에 一同이 葉山御用邸에 伺候하고 參謀總長宮殿下와 杉山陸相侍立下에 中支派遣軍의 軍狀을委曲奏上하고 御下問에 奉答할豫定이다

支那機台北來襲
臺灣軍司令部經過發表

(總督府許可濟)【台北電話同盟】二十三日 午前十一時五分台北上空에 支那機가 나타나 爆彈을投下하엿다 被害는업다

【台北電話同盟至急報】臺灣軍司令部二十三日午後四時四十分發表=今二十三日午前十一時五分頃 台北飛行場上空에 突然敵飛行機一、二機가 出現하야 爆彈約十個를 投下하엿다 敵은 我防空施設에 不拘하고 地上으로부터 發見되지 아니할만한 高度로부터 爆擊하여왓슴으로 그標識은 飛行場과 相距한 民地에 落下하엿는데 그中 數個는 台北市東方 松山庄의 民家에 命中하야 그附近에잇는 婦女子 數名을 殺傷한外 큰被害는 업다 또 午後一時頃 新竹東方竹東 上空에 國籍不明의 飛機가 出現하야 爆彈 約十個를 投下하엿스나 이것亦是 數名을殺傷하엿슬뿐이다 右報에依하야 各地區에서는 即時 非常體制에 옴겻스나 敵機來襲의 報와 同時에 軍은 全島에 警報를發하엿스나 午後三時四十二分 全島平靜에 도라 警戒를 解除하엿다 右敵機來襲에 對하야 臺灣島民은 平素의 防空訓練의 成果에依하야 冷靜하고 動搖도업시 防衛의 完全을 期하고잇다

山西中陽及 離石一帶을爆擊

【太原二十五日發同盟】陸軍航空隊山瀨部隊는 二十三日午後一時四十分頃○○機編隊로 山西省重要地點 中陽及離石을 爆擊하고 敵陣地에 多大한 損害를 與하엿다

鐵道局工務課擴充

鐵道局에서는 工務課의 事務가 漸漸膨脹하여지어서 三月一日부터 從來의 改良係를 改良第一係와 改良第二係로 나누어서 事務를取扱하기로되엿다

◆改良第一係에서는
一、將來改良할線路의調查及計畫
二、既定改良工事의 調查及計畫
三、連絡施設의調查及計畫
四、特殊改良施設의 調查及研究
五、新市計畫에伴한 鐵道施設의 計畫

◆改良第二係에서는
一、既定改良工事의 施行計畫及 工事隨意의審查
二、受託工事의 設計審查
三、給水施設의 計畫及調查
四、改良工事豫算及材料의運用

夕刊後市況 廿三日

◆東京 短期◆

	後引	高值	低值
東新	一七三·二	一七三·二	一七一·二
大新	九六·〇	九六·七	九五·六
鐘紡	二八四·九	二八六·五	二八二·〇
滿重	八九·〇	八九·四	八八·八

◆各地 期米 後止◆

	當限	中限	先限
大邱	三三·五	三三·六	三三·九一
釜山	—	—	三三·一〇
群山	三三·六六	三三·九五	三三·一九
木浦	—	—	三三·二九
神戶	—	—	三三·七〇
下關	—	—	三四·六六
名古	—	—	三四·八七

◆大阪 綿系 後引◆ 當限二四四二〇 先限二三六七〇
◆大阪 棉花 後引◆ 當限 — 先限 五九七五
◆大阪 人絹 後引◆ 當限七〇八〇 先限七四〇〇
◆福井 人絹 後引◆ 當限七〇二〇 先限七二八〇
◆橫濱 生糸 後引◆ 當限七一八〇〇 先限七二二〇〇

002660

證券紛失

漢城銀行

東光堂文具卸部
文房具·事務用品 在庫豊富 大都賣
目錄要三錢切手
京城府齋洞四番 電光三七〇番 振替京城16121番

內科外科·傷害外科
金晟鎭外科醫院
醫學博士 金晟鎭
京城府瑞麟町一三三番 電話光化門一七九〇番

パイロットインキ
商級インキ
五大特長
鐵펜에 녹나잔코
沈澱이 잘안되고
色調가 아름답고
褐色될念慮업고
價格이 헐하다!
日英米佛特許

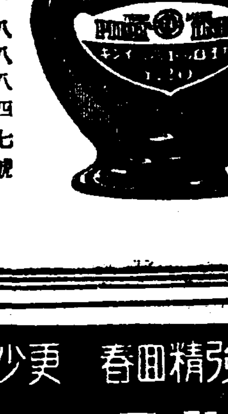

¥.20

不老長壽 強精回春 更少年藥
百補丸
京城堅志洞 平和堂 一劑十円

最新發明
朝鮮衣服동정
『동정』研究界의 元祖인本店에서는『세루로이도』를主材料로하야『코이도동정』等文化的인各種동정을製造하야 天下諸賢의讚揚을바더왓스나 모든不完全함을免치못하야 다시熱心研究한結果 이제는實로完全無缺한 동정을發明하엿스니『코무』도아니오『세루로이도』도아니며 그實用的完全無缺한點에對하야는 一次使用해보시면 特長의大略을말하자면
一、절대로때가못지아니하고 二、구겨지지아니하며 三、白雪가티色이고 四、모양이美麗하고 五、整然한縫孔을開하야 달기에편리하고 六、옷에달아서그대로 너어둘수도잇고 七、다리미로다려도 우그러지지아니하고 八、만일때가무든때는 비누물를 맑은수건에 못처서떡그면새것가티히여집니다
注意
一、見本要求時는五十錢小爲替同送要
二、注文時는代金의三割以上을先送해야發送함
三、運賃은代金引換이면 受取人의負擔이고 全額先金이면 本店에서負擔함
地方에는 本店品을注文하야販賣하면서 外交員이나 特約店이나 或은他店製品이니하고橫行하는者有하오니注意하시옵소서
商報無代進呈
京城府鍾路三丁目四五 大阪サイワイ商會 電光二四七五番 振替京城二六八一二六番

生徒募集
京城測量技術講習所
◆出願 昭和十三年三月三十一日 ◆六個月卒業
◆考查 昭和十三年四月一日 ◆規則請求要三錢切手
◆科目 土地測量學、測量規定、法規、註記、製圖、伸縮圖法、數學、滿洲語、實習
京城府蓮建町一九五 電光二七八九

容陣大のセイコウシヤ 躍進 見よ
カタログ
特別廉價提供大賣出
同業者整理品引受處分大特賣中
大分配 中郵便切手參錢同封御申込次第直に御送附申上ます

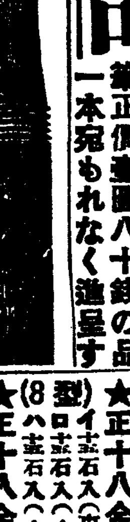

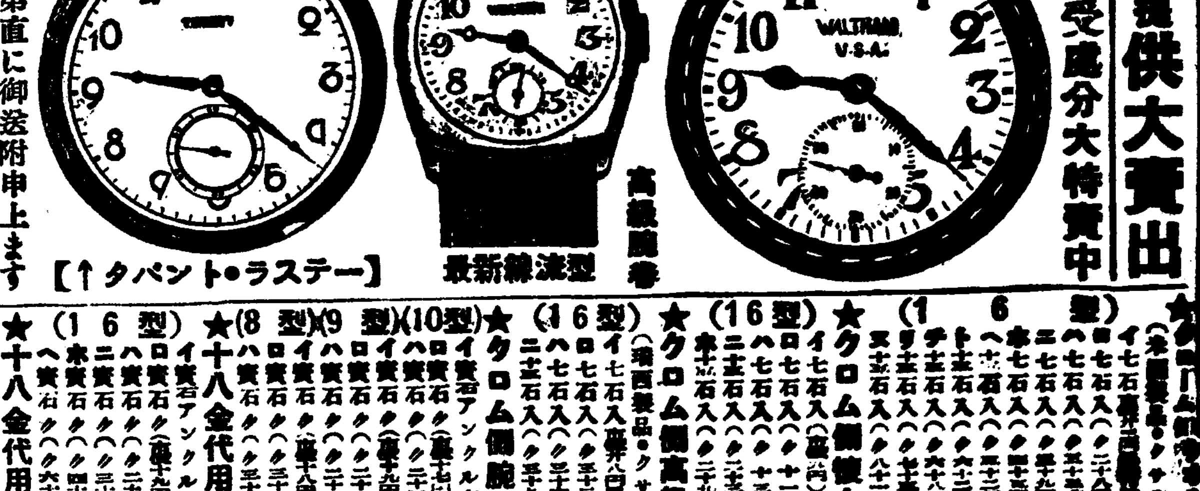

世界的標準時計 ウオルサム 瑞西製
高級懷中
高級腕卷 最新流線型
【↑タパント·ラステー】
景品 五圓以上品御註文の方へ弊社發賣のT.M萬年筆正價壹圓八十錢の品一本宛もれなく進呈す
註文方法…代引註文ハ內金トシテ註文高三割以上御送金願マス。內金ナキ代引註文ハ一切發送セズ。前金註文ハ送料不要。代引註文ハ送料四十七錢也 送金ハ小爲替又ハ振替東京一五七九四一番セイコウシヤ營業所宛御拂込下さい
★クロム側懷中(ハッパ付)(16型)
★クロム側高級懷中(クサリ付)(16型)
★クロム側腕卷(皮付)(8型)(9型)(10型)
★十八金代用懷中時計(16型)
★十八金代用腕卷(8型)
★正十八金側高級腕卷(8型)
★正十八金側高級懷中(16型)
東京市向島區吾嬬町東三ノ十六 セイコウシヤ營業所 振替口座東京一五七九四一番

特別稅賦課도 前에 '賣惜'·'奸商輩'等續出

市內석냥時勢는 벌서 法外로 呼價

暴利取締令斷乎發動待機

전시증세안의 발표를 전후하야 가두에 버러진 현상은 극히 크다 무엇보다도 대중적으로 주의를 끄는 것은 석냥갑치에 오전의 세금을 매인것이다 「석냥한갑치도 세금 다라야 맨 못쓴다」는 소리가 놉다 석냥한갑치라도 따로하여 정의 세지 안흐면 안될것이 가되엿다는 것을 생산하기 놋키게되는데 이석냥세를보면 지금까지의 소매시까의 값이 올으게되며 대중 외부담은 상당한 것으로 밋치게되는데 이가 터 석냥세가 새로생긴다는 소문이 대장성(大藏省)방면으로부터 흘러 리기시작하자 가격이 올으는 기 맥이보이더니 이십이일 중의 증세내용을 석냥세가 천갑치에 오전식 종래오전하든 「덤용 석냥」한통에 오전의 세금이 매인다고 발표되자 시중의 석냥갑은 세금이 붓기도 전에 일제히 놉하 올라버리어 석냥시세에 일대 혼란을 이르키게 되여 잇다 의회에서는 대장대신으로부터 증세를 빙자하고 미리 물가를 올리는 것이 잇다면 단연 처치한다고 성명한바도 잇거니와 이미 폭리취체령(暴利取締令)이 실시되여 잇는 터인데 이와같은 때에 대중의 일상생활에 하로도 업지못할 석냥갑시 세금이 부과되기도전에 오른다는 것은 부당하기 짝이업는일이다 중간에 폭리를 먹고저 석냥을 도마터사는 간상 뒷떼의 고인을 바라고 물건을 차노코 일부러팔지안는 간상들 이러한 상배에게는 당장에 퇴를 내리지안흐면 안될것이로 소비대중의 원성은 놉다 일반에 당국으로서도 긴급히 시중의 전망을 조사하는 중이다 현재 우리가 쓰고잇는 석냥이 가장 찻는 소형(小型)의 석냥은 일전에 세갑시이나 주어왓는데 그후 근자까지의 가격을 보면 오전하든 대용석냥도 매물이 업고 오전내지 삼전 비싸야 사십전내지 [illegible] 것이 최근에 석냥에 세금이 붓는다고 전해지자 소매상은 저마다 석냥을 사두려고 도매상으로 모이는데 도매상에서도 물건을 잘내놋치를 안어 중간에 시세는 석잡 뛰어 올라 이십삼일의 시세로보면 종래 사십전하든 오전짜리 덤용석냥열통의 도매시세가 칠십전 최근일주간내외에 석냥갑은 오전짜리 십오전 [illegible] 소매가게의 말을 들어도 석냥의 하잇는데 그저 팔지를 안코 새로 생겨난 세가 올으게된다고 [illegible] 그런데 피고는 그후 다시 새로 보내는 원고가 그뒤 원리금을 [illegible] 하야 [illegible]

滿洲行自由移民의 證明制度를緩和

—自立할수잇는사람이면個人도無妨—

統制移民은三月中旬까지三千戶輸送完了

총독부알선에 의한 선만척식회사(鮮滿拓殖)의 만주(滿洲)통제이민은 작년도에 약오천호를 만주각지에 이식하기로 결정하고 그중 안전조선을 통하야 희망자를 모집한 결과 예정수의 사배이상이나 되여 응모하얏스므로 그중에서 우량한 농가오천호를 전선하야 지난 이십일부터 이미 수송(輸送)을 개시하얏다

▲금년 통제이민 오천호중 삼천호는 오는 삼월중순까지 수송을 종료하야 금년부터 농사에 착수하도록 할터이오 나머지 이천호는 오는 가을(구월하순경)에 제이차로 수송하야 겨울동안 제반 준비를 마친후 명춘부터 농사에 착수하도록 할터이다

▲금년 자유이민(自由移民)의 알선은 금까지 약 팔백호의 희망자가 잇섯는데 지금까지 신청한 신청자에 대하야서는 대체로 마땅한 준비가 되엿다 하나 이 희망자의 만주의 입국 통제에 대하야 결정할것이 다

▲이 자유이민은 중래 만주와의 면허를 언뜻하야 관리하는 것이 불가하엿는데 총독부에서 발표된 자유이민으로 아직 명칭을 붓친 자들에 대하야 이런 고로 조선인의 입국을 통제한다 현재 이 자유이민은 통제이민과 달리서 반드시 단체 도만을 하엿스나 그뒤 다시 금년에 와서는 개인에도 허락하게 되엿다 그런데 만주에는 다소의 중명서의 자금 만잇는사람이면 상천하도 이내 에서 얼마든지 허락하기로 되엿 는데 이것은 면장(面長)의 증명서가 잇서야 하며 주연명서가잇스면 기차삯(汽車賃)만은 반액으로 할인하야주 는동시에 만주에잇는 만선척식 고분공사(滿鮮有限股份公司)에서 영주자금 농토구입등 기타제반 에대하야 면의를도모하야 주기 로된것인데 이자유이민들통제이 민과 달러서 반드시 단체도만 (渡滿)에만 허락하는것이 아니라 개인에도 허락하기로된것이다 ▲상공업기타 기업관계로도만 하는사람은자립(自立)할만한상당 한자금만잇스면 면장의증명서가 업드래도 도만할수가잇는데 이 들에 한하야는 증명서가필요치 안흔대신에 기차삯할인이업다

每日圖們을通過하는 東滿入植移民隊

三月一日까지四千五百名豫定

【圖們二十三日發同盟】 금년최초의 조선농민이주는 이십이일을 제일회로 삼월일일까지에 거의매일 도문을 통과하야 동만주에 옮기 기로되엿는데 금년은 천무복국 자인 만주척식의 적극적공작에 따라 이민이주는 자못활발을 예상하고 보인다 이들중의이주 예정수는 다음과같다

▲이십이일 통과 강원도 철원(鐵原)으로부터 간도성 명월구(明月溝)에 일백사십이호 륙백팔십오명

▲이십삼일 통과 충북영동(永同)으로부터 왕청현대황구(汪淸縣大荒溝)와 밋 목조선 오성(穆城)방면에 일백오십일호 칠백칠십구명

▲이십사일 통과 경기도 룡산(龍山)방면으로부터 명월구에 일백오십일호 칠백팔십일명

▲이십오일 통과 경북김천(金泉)으로부터 대황구에 일백삼십이호 [illegible]

▲이십륙일 통과 충남대전(大田)으로부터 명월구에 일백륙십오호 칠백칠십명

▲이십칠일 통과 경북와관(倭館)으로부터 대황구에 일백이십호 칠백칠십명

▲삼월일일 통과 [illegible] 칠백칠십명

産業會社事件餘燼 損害請求訴訟

【咸興】 함남 함흥에 일대 선풍을 이르키고잇는 함흥산업주식회사(産業株式會社) 주권의 오사건의 연장이 다시 계속되야 닷시 형사피고인으로서 복역하고나온 최상옥(崔相玉)으로부터 다시 리창수(李昌洙)를상 대로 손해배상금만이천오백원의 청구소송이 요지음 함흥지방법원에 제기되야 주목을 끄을고 잇다 원고의 주장을 보면 지난 소화십년중에 함흥산업회사주권 매수자금의 융자를 피고 리창수에게 청하야 피고가 다시 전기연(全琪淵)씨의일

東京大會不參加 支那側에서申請

라委員長에게書翰으로提出

【로—마二十二日發同盟】 방금로마에잇는 중국의대표 장윤(張?) 「라투―루」 백작에게 대하야 지나는 동경에서 개최할 다음회 올림픽 대회에 불참가할 뜻을 서면으로 제출하엿다 「라투―루」백작은 이회담의 결과 중국 측대회를 동경에서 개최하는 것이 불가하다는 결정한 것은 아니라 하엿다 그러나 만약제신 백작은이지나중의 혐지는 너무 도전적이 의의를 포함하고잇슴으로 을림픽정신과 전연배치되는것이라고하야 일축하엿다

京城、抱川間電鐵急設 關係當局에陳情

楊州代表四氏가入京活動

內務局、鐵道局、京鐵道를訪問

경성에서 포천(抱川)을 거처 강원도김화(金化)로가는교통은지 금겨우 경춘(京春)뻐스와 경포(京抱)트럭으로 화객을 취급하는 형편으로 얼마전 화전순(和田?)씨외 칠명이 당국에 경성 포천간 전기철도부설을 출원중 이라함은 기보한바로 이철도는 양주군(楊州郡)의 중앙을관통하야 그군의 각종유휘을발상 또는 산업개발상 주는 리익이 막대하다하야 신임만군민을 대표하야 문곡학(文?學)구미호(具?米)한상의(韓相義)북천주건(北川?)원정시(原田?)의제씨가 철도국 내무국 경기도청을방문하고 다음과 같은 의진정을 진정서와 진정을하얏다

陳情書

運輸交通機關의 整否가 地方의開發에 至大한 關係있음은 贅言을要치안는바이나 本郡은道內의 大郡으로 廣袤東西七里南北十四里 面積六十四方里 人口十一萬을가지고 米穀其他農產物及各種의 資源에 缺乏지안은 地에 半島의首都京城에 隣接한 關係上 始政以來顯著的進步를遂하얏고 더욱京元線의 開通으로 一寒村에 不過하든 議政府가 旣히 年年人口가增加하야 面에는 京畿道北部의 中樞地로서 또는京元線의 主要驛으로重視된 地位를占하야 正히 一大都市가 될경로에잇다 此는 全혀 交通機關의 整備에 依하는것으로 他에其因이될것은업다고 斷定하야도 過言이아니다(中略) 그러나 一面抱川郡을 거처 江原道金化郡方面에 通하는 運輸交通은 겨우京春뻐스 京抱트럭만 하바게는 업고 貨客의 運輸가 甚히不便하야 產業開發을 阻害하는바이 적지안코現況이므로 그整備를 圖하야 時勢의 進運에 伴케하야 將來모든物資의 增產供給을 圖하야 經濟의 發展向上을 期할 時局에 對處하야 이것을 보든지 焦眉의 急務라 고痛感한다(中略) 그러므로 今回和田殿氏外七名으로부터 當局에 出願中인 京城抱川間電氣鐵道敷設의 企劃은 진실로 時宜에 適하야 郡民의 多年宿望인 問題를 解決할수잇는것이므로 玆에 官民을 代表하야 그實現促進을 懇望하는바이므로

蘇聯、極東에續續 軍隊、軍用品輸送

軍用列車는晝夜로連絡不絕

西比利亞經由로某處에到着한英國人談

【哈爾賓情報】 최근에 시베리아 철도를 타고 구라파방면으로부터 모처에 도착한 모외국인 려객의 이야기를 들으면 차베르로서 아에서는 요즘에 군용렬차로 군대와 기타 군용품을 작구 국경방면으로 수송하고잇는 사실을 알게되엿다 즉 그 이야기는 이러하다

종래에 시베리아철도에는 차 베에트군대로서 언제든지 렬차가 만원이엿는대 이번에는 한사람도 업슴으로 이상히생각하고 여러가지로 아라본즉 군부관게자는 요즈음에는 군용특별렬차를 타기로 되여서 려객렬차는 타지안키로 금지하고 잇는것을알게되엿다 그래서 쏘비에트련서 여러 가지에 만흔 고심을 하고잇슴을 볼려이다그러고 국경으로가는 희를 본것이 반만이 운전하고잇는대 거기에는 기선(汽船) 서반(船舶)재료등을 가득실고서 여 러곳에서 전거하고잇는것을보앗다한다

(奉天發 ... 一月 日 楊州郡民代表 ...)

朝鮮製菓火災

平家工場一棟을燒失

이십일 오후열시오십분 경 한강통(漢江通)륙번지조선제과사(朝鮮製菓會社)의 목조단층공장에서 불이나서 열 시키고 진화되엿다 원인과손해등 자세한것은 방금소방서에서 조사중이다

蔚山近海에暴風

漁夫二十名失踪

漁船七隻中三隻救助

警備船遭難漁船捜査에出動

【釜山】 지난이십일일 부산부영선정(瀛仙町)에잇는 부산타뢰어업조합(打瀨漁業組合)소유어선 일곱척이 고기를잡고자 울산군장생포(蔚山郡長生浦)를 떠낫는데 방면으로 수사하엿스나 항해이알수업서서 각 한천은 하관시(下關市)부근에도 두척은 대도(對島)에 피난한것이 판명되엿스나 남어지세척은 의연행방이 알수업고 따라승조원칠명에 다섯명식 이십명의생명이 위험하다는 수사를 동서에서는부산수상경찰서에 수사원을 출동하야왓스므로 동서에서는 제일오정박선에 수사원을 승동시켜 수사에 착수하는중이며 사태를 도쿄경남도수산과에서도 중시하고 도수산시험장을 동원하야 일대수색대를 편성하고 출동시켜 수사에 착수하는중이다

死의漂流五日! 奇蹟的으로生還

지난십팔일밤세가 조치 못 하얏스나 그다지 걱정하지안코 일본의 양식과 물기라 를가지고 장생포를 떠나 약 두어시간을 경과하얏슬때 갑작이 대풍이 습래하므로로 루장생포로돌라오고자하얏스나 바람이역으로부터 바다로밀어나오는판게상 도저히도라올수업서 수주야를 표류하다가 작년에 고통을 격것으로 어찌 할수가 업서서 할방 어부 고(李寀)의 조선어부가 다음과갓다 삼척이 가 보수하리라고 선원 합하여 한척이 해에빠졋다 한다 [illegible]

咸興驛大擴張

具體案作成中

【咸興】 함흥부도시계획의 주요 사업인 함흥역(咸興驛)이전을위선신년도예산에 육십만원을계상하고 이전보상비와 가장시급한 공사를시행하기로되엿는대 본격적 공사에대한 계획안은 철도국에서 부와간담하여온것을 기준하야 철도국에서 실행할까지 그구체안을 작성하기로되엿다 이구체안이 완성된다음 다시 부당국과간담하야 최종결정을하야 신사년도에이르러서는 완정할예정이다 이계획안은 여러가지로 론의되고잇는것이나 현재역의약오배이상으로 확장할것으로 대함흥의관문에 상응되는 굉장한정거장이 되리할것이 기대되고잇다

平壤三校 校舍貸借問題

傳道本部에서承諾回訓到着

【平壤支局電話】 숭전 숭중숭의 녀학교가 폐교된뒤 그교사를 종전은 대동공업전문에 중의과대학교는 각각새로되는 공업중등학교교사로 빌려달나는 교섭에 관하야 그동안교대하든 전도본부의 승락한다는 회답이 이십일실행위원장 로―드(盧解理) 씨에게오기로 이십삼일 당지판계자에게 전달되엿는데 본부의지령이 교사대차는 평남도당국 파게약하라는 것임으로 곤곤도당국파 각교설립자사이에 대차게약이 성립되게되엿다 이로써교 사문제의 알속에 아주일식의 국교교설립자가의 지령이 나오지안코대동공업전문학교를비롯하야 신설각학교의인가도 속히될것이

天津朝鮮人 婦人會發會式

북지(北支)파견 실천사무관(室田事務官)으로부터 총독부에 도 용거행하얏는데 회원은 일백칠 달된보고에의하면 천진(天津)재 십일명이다 주조선부인들은 유력자가 천희(金 ...)이하수명이 발기로 작년 삼일회이래 조선부인의총후활동을 강조하야 오든중 최근천진일본총영사관과 군부의양해를구하야가지고 지난 십오일 천진조선부인회발회식을

新案 "移動""郵便局"

自動車로遊擊郵便物取扱

끗필때부터事務開始

체신국에서는 신년도예산으로 압지원의 경비를드려서 이동 우편국(移動郵便局)을 설치하기로되엿다한다 그것은 자동차한 대로써 이곳저곳으로 만흔사람이 질합한곳을 차저다니면서 전보, 위체, 우편등 사무를취급하는 기로되는것인데 조선서는 처음으로 시험하게되는것으로서 그것은 근 끗필때부터 이라고 하다 그러고이 이동편국은 경성시내는물론이고 인천에까지 출동할계획이라한다

下水溝整備要望

【江陵】 강원도수문진은 하수구의 불비로 조금오는 비에도 그피해가 만흠으로 일반은 하루밧비 하수구설비가 실현되기를 갈망중이라한다

우물에溺死

이신지읍이전열시경에 시내신당정(新堂町)일백사십오번지의십오호에사는 김준임(金春任)(一三)이라는 여자가 자기집에 잇는 우물에서 물을긷다가 잘못실족하야 기꼬우물에빠지고 말엇는데 동내사람들이 거저내엿슬때에는 벌서절명되고말엇섯다

拔劍、巡査와格鬪한 怪漢을指名手配

前科一犯의窃盜犯

이십일일오후 구시경에 시내 인사동 이십구번지(三坂通 三)의 나시(三坂町)의 [illegible] 거리에 있는 고[illegible] 이 보내지가 불안하야 시내 [illegible] 가 판매 하던 수사한 「코와크」를 송에서 거동이 [illegible] 서 조사결과 그대로 체포하려 하엿스나 별안간 칼을 빼어 [illegible] 이자는 이 달아나는 것을 추격하여 연출되다가 결국은 놓쳣다 그 범인은 고양군 [illegible]

遞送方法改善 十時間을短縮

【淸津】 북조선의정진라남 라진은 요즈음의련락이 불리하엿으므로 회의가 잇슴으로 그 수세에 따라 우편체송(郵便遞送)에도 수일씩 걸리는 실정으로 이번에 자동차를 리용하기로 하얏다한다 ...

越江農耕者에 耕作證이必要

滿洲國側서給與키로

압록강(鴨綠江)과 두만강(豆滿江)을 건너가서 대안에서 농사를 하는 조선농민의 취업은 만주국측에서 경작증(耕作證)을 발급하기로 하얏다 ...

延專柔劍道部 新年度任員決定

연전유도부에서는 二十一日同校 에서 금년도운동 총회를 개최하고 새로운 임원진을 결정하엿다 ...

▲武道部代表者=朴容業

▲柔道部責任=朴容業

財務部=白完鉉 朴鍾元

財務部=金昌鏞 金鳳瑞

數業部=韓慶龍 柳志玉 李相鳳

社交部=金大根 金淳鎬

▲劍道部責任者=鄭泰義

庶務部=金東元

財務部=金榮振

【柔道部段進級者】◇二段周國鎭(卒業)白賢旭(同上)◇二段補 金大根◇初段李海俊(卒業)崔鳳興(同上)朴鳳鎭(同上)韓勞一(同上)白完鉉、韓慶龍◇初段補 金昌鏞

◇一級柳志玉、金淳經、閔應基

◇二級朴昌遠、金鳳顯、李相鳳

◇四級崔宣洵、李海東、金學圭、朴鍾元、安相珍、韓好禹、金俊燮、崔鳳淑、李宇淵

人—포—스—츠滴

札幌올림픽大會 依然不利豫測

【헬싱키廿一日發同盟】 國際스키聯盟本會議는 廿一日午後十一時부터 十六國代表三十七名이 出席한가운데 開會하바 市長其他의 人事에뒤이어 「오스트갈드」會長의 開會辭가잇섯고 議事에드러가 來年度의 FIS大會는 波蘭에서 열기로決定한다음 最後에

一、一國一聯盟主義問題

二、FIS大會를 今後二年마다 開催하자는 諸國의提案

三、「유—고—슬라비아」의 大會開設問題

三、「삿포로」問題 等의 三問題에 對하야 各各委員會를 設置하야 廿二日까지 審議하기로 決定하엿는데 同時期에

보양 보율 젊어지는약 가이자 KAIZER 가제일

현대과학의 자양보강과 ... 몸이 허약하신분은 하다못해 ... 젊어지는 약 「가이자—」 ...

림질 대하증 냉병엔 구로벨 KUROBER 이제일

... 림질 대하증 ... 경성서대문신기신 ... 성당으로주문하시오 (약효절대보증)

매독 엔 푸로다 PROTER 가제일

매독은선천후천 두가지로 ... (약효절대보증)

무슨약이든지 써보서서 만일 무효면 어떠한 책임이든지 집니다

資本金百萬圓 朝鮮서第一큰藥業會社 京城府西大門町 ... 元祖 ... 神崎神聖堂藥品直輸入株式會社 電話光化門 ...

Meiji 安心할수잇는 明治の掛時計 赤時計 價格廉

保腎·強精之 中國最高標準藥! 奉天市政公署化驗第一九一號 強精固本丸 價 ... 總代賣處 至誠堂

三菱ミシン 待望優秀한 國產ミシン!! 三菱ミシン陳列場 京城府鍾路二丁目永保ビル 電話光化門 1487 東京丸ビル二階中央 電話丸の內3344—3345 大阪市御堂筋新橋ビル 電話船場5049 名古屋市廣小路通朝日ビル內 電話本局4161 神戶市元町四丁目三菱陳列場 電話三宮3230 福岡市東中洲町 電話東(3)3374 現金正價 足踏ミシン式 ... 手廻シ式 140.

救急靈藥 天寶水 식사, 로사, 곽란, 구기, 주취, 두통, 기울, 중서, 중한, 수토불복, 선차현훈등에 특효 ▲代理店特約店、配置賣藥大募集 商報請求次第無代進呈 發賣元 平壤永生堂製藥社 (天寶水) 定價 三圓·五圓

▲五大名藥 一、崔氏秘傳膏 一、胎漏瀉經湯 一、ネツビリン 一、消痛水其他 各種賣藥本舖

黨軍一元化力說코 反볼쉐비즘을强調
히總統國會서獅子吼

【伯林二十日發同盟】히總統演說要旨
獨逸國會는 去一月卅日 開會豫定이엿는데 延期하야 今日에 아르럿다 右延期의理由는 第一로 一月卅日以後에잇서서 人事異動을 行할 豫想되엿기때이오 第二는 獨逸外交關係에 緊急處理를 必要로하는問題가 이러낫기때문이다 一九三三年一月卅日 余는 獨逸國民을 救濟하기爲하야 特히政權을 바닷는데 獨逸을 救濟하기爲하야 이러한것은 決코余가 最初가아니엿다 余에 뒤이을者는 아직出現되여잇지안라. 萬一余가 失敗하면 獨逸은 混亂에陷할것은 必然이다. 今日 獨逸의復興은 實로全部가 나치스黨의 功績에的할것이라고 할것이다 大戰直後 余는나치스黨을組織하고 眞實한政治的指導者의 養成에着手하엿는데 이事業은歷史上 比類업는 困難한事業이엿다. 그러나 그結果 余가合法的으로 政權을掌握할때 余는 이미 準備를하고 萬一도亦是了하엿다 이準備가잇섯스니까 비로소 史上空前의 大革命도 一滴의血을 流치안코 秩序整然히 遂行되엿다 獨逸革命은 我獨逸의 國民性에 相應하게 無血裡에 完了하엿다 事實革命에 依한 我等의 敵의 犧牲者는 我나치黨의 犧牲者 보다도 훨신 적다. 그럼에도 不拘하고 各國新聞中에는 나치스革命을 誹謗하는者 不少하다 世界 各國은 獨逸革命에 對하야 誹謗의화살을 쏘앗스나 此等誹謗에應하는 最大의 武器는

實로 나치스革命의 成功을收하엿다는것이다

余가政權을 獲得하엿슬時 獨逸國民은 正히볼쉐비즘의 混亂에 빠지려하며 他方利己的 부르조아階級은 이볼쉐비키攻勢에 何等反抗도示지안코 다만自己의利益擁護에만 汲汲하는 形便이엿다 農民及手工業者는破滅에瀕하야 失業労働者는 거리에넘처工場은 閉鎖되고 通商은 停頓되엿다 一言으로말하면 全獨逸은崩壞의 淵에瀕하엿섯다 다음으로獨逸政府의對聯盟政策에 對하야말하면 獨逸은弱力과 不正과에基하야 戰爭에依하야 利益을 어든各國의 利益을爲하야 오즉 現狀을 維持할것을 目的으로하는聯盟과如한 機關에 對하야 今後決코 復歸하지 안흐리라 獨逸은 일즉이聯盟의 一員으로서 그롯된決議에 參加한일도잇섯스나 今後는現實의事態에 基하야 其政策을 決定할것이다 이리하야 獨逸政府는 歷史的必然의 確信에基한 常識의 缺如와 事實과의間에 明確한一線을 劃하기爲하야

滿洲國 을承認하기로決定하엿다 獨逸國을 政治的으로 指導할者는다못 나치스黨뿐이다 이나치國家를 國外의 危險으로부터 防衛할者는 實로 獨逸國軍이다 余가 獨逸國의 公認된指導者이며 余에對한 委任은 一人의例外도업서 全國民이 余의뒤라는것은 余가 누구나 疑心치안흘것이다 余가 獨力을 掌握한以來 나치스黨, 나치스外交及 나치스獨逸의사이에 對立不和의 陰影이 잇슨일은업섯다 獨逸國軍은 어데까지든지 忠誠이엿스며 그權能은 確固하나 나치스黨은 獨逸軍하의 防衛이며 其優秀性의 源泉이다. 如斯한事實을 가진것을 자랑으로하며 幸福으로한다 我等은 如斯한軍隊를 無敵하다랄도에게對하야 深甚한 感謝의念으로써 其功績을 回顧하는者이다 余·부롬베르그元帥가 過去五年에亘한 閣下의 偉勳으로부터 떠나게해달라는 要望을 余許에 申請하엿슬時에 余는 元帥의 이希望을 容認치안흘수업섯다 同樣으로 가장 忠誠한精神에 依하야 復逸의길을 開한 훗·부릿치將軍을 비롯하야 其他의 長老將軍[illegible]도 亦是余는 이를수가업다

現下 의世界情勢는政治力파 國防力을 一手에統一할必要를느끼엿다그러나余는世界에對하야次와如히言明한다 「獨逸은 어데까지든지 平和를사랑한다 그러나 獨逸은其名譽가 危殆에 瀕하엿다고생각할때는 斷乎名譽를 防衛할것이다平和를사랑하는데 넘어汲汲하야當然의 權利를 放棄할것이라고생각하여서는 안된다」 平和를攪亂하려고하는者는獨逸國軍은勿論 全獨逸國民을 適하야 한精神으로써 굿게마저진事實을 銘心할必要가 잇다 國際新聞人에 二種이잇다 一은眞實을 사랑하는사람이요 他는賣民主主義的 美名下에 숨어大膽한狂言을 異하야國際平和를攪亂하고 大衆의輿論을 煽하라는破廉[illegible]이다 [illegible] 가지고 잇지안는다. 此等의[illegible]에依하야 支那되는바만코 [illegible] 公然의用兵가잇는境遇에는 其國의新聞이 이것을不可能케한다 獨逸[illegible]의 關係야말로 [illegible] 間의關係가如何히 二國間의 [illegible]에 重大한 [illegible]할수잇는가를 示하고잇다 同樣의말은 [illegible]係에잇서서도말할수잇다

余는 昨日前外交首相과 會談하엿는데 同首相의 [illegible]하고 理解잇는 態度에 依하야 一九三六年의 獨墺協定의主旨에 則하야 此를 擴充하야 獨墺兩國의 親善促進上 關係한 意見一致를 엇기에 成功하엿다 다시伊太利와의

親善 關係는 이에疆調할 것도업시 뭇솔리니首相이야말로 一九二二年 伊太利를 救한사람이다 同時에 歐羅巴文化를 볼쉐비즘의 混亂으로부터 救한사람이다 뭇솔리니氏는現在가장 重要한歷史的人物이며 獨伊兩國關係는 同國이가치 볼쉐비즘의危險을 確認하고잇는 事實에 基하고잇다 余는獨逸政府와其他의 諸國파의 關係도亦是戰爭을 除하고는 友好的이며 正常的이란것을 言明할수가잇다 獨逸에關해서는 獨逸政府는 이와何等이와干與치안키를 希望하고 또獨逸이 他國에干涉할것을容[illegible]

獨逸의滿洲國承認으로 共産黨國府에接近
뉴욕·타임스紙아氏報道

【뉴욕二十二日發同盟】日滿兩國의 積極的提携方針을 闡明한 히틀러總統의 國會演說은 支那에對하야 多大한 衝動을 與하고잇는데 紐育타임스紙上海特派員아벤드氏는 二十二日右에關하야 次와如히報道하엿다 히틀러總統은 演說에依하야그 對支態度를 明確히하엿다 이 好機를 捉하고 漢口 重慶方面의 共産黨員은 全力을다하야 國民政府에 接近하야 맛 卽諸國의 支援은 單純한救濟政策에不過하고 또 米國파가튼 中立國의 援助를 求할수업다고 力說하야 國民政府의 蘇支提携政策에 傾注하게 될것이다 히틀러總統의 態度는 駐支大使館及 領事館으로부터의 公電에基하야 決定된것일것이나 國民政府에 招聘된軍事顧問이 支那軍作能의 多弱한것 或은 相互協定을 [illegible]하여가는 政治的想力의 缺陷을 [illegible]잇는것을 報告한것도 이決定에 힘이만타고 思한다 將來는 이獨逸軍事顧問에 代하야 蘇聯軍事顧問이 招聘될것이다 그리고 獨逸의 滿洲國承認에依하야 國民政府는 國府아페全혀 面目이업게되엿스므로 只今까지 自治政府에 參加를躊躇하고잇든 有力政治家로하여금 그態度를 一變케하여 欣然이에 參加케할것이다

對支企畫委員會 書記局新設

【東京電話同盟】外務省에서는支那事變이 勃發하는 同時에 對支政策의 萬全을期하기爲하야省內에 [illegible]를 [illegible]하고各部局의 課長 [illegible]으로서對支政策의 具體案作成에 努力하고잇든바 北支臨時政府의 成立及中南支政權의 [illegible] 大陸의 建設的工作이 新方로 具體的進展에 드러가는同時에 從來의聯絡委員會의機構로서는 新段階에 對하야 適切한方策을 [illegible]하야 不[illegible]하야 新情勢에 對應하기爲하야 새로 對支企畫委員會書記局을新設하기로되여 二十二日부터 卽時事務를開始하게되엿다

勞働、平和兩團體 이든外交를支持

【倫敦二十一日發同盟】勞働黨及平和團體는 一段으로 今回의 이든外相의 辭職을 不快히녁이고잇는 [illegible]에 依하야 英國이 戰爭에 捲入될것을 念慮하고잇다 全國勞働評議會는二十二日緊急會議를 開催하고國際情勢及外交政策에 對한勞働組合側의 態度를 決定하기로 되엿다一方『平和再建行動委員會』란 平和團體는 二十一日 英國民衆에訴한다고 題하는 檄文을發表하야 이든外相의 復職及그外交政策의 續行을 要求하엿다

中東籠球軍大變動
徽文、儆新의陣勢打診
—普成씨름部는搖地不動—

(카트는 봅스레-드-레-스의 一場面)

스포-츠朝鮮의 第二陣으로서 鋭氣와 熱에 넘치는 中等學校運動界에 光輝잇는 足跡을 남기고 이봄에 校門을 나서는 前途洋洋한 諸選手의 가는곳은 어데인가? 그들의 行方은 스포-츠人의 注目을 이끌고 잇스니 이미 스포-츠王國 徽文、培材 兩陣의 動態를 紹介한바 잇거니와 籠球에 잇서 지난해에 빗나는 活躍을 보여준 市內의 여러學校들을 巡訪하야 그들의 가는곳을 살피고 同時에 그들의 卒業으로말미아마 밧는바 陣勢의 影響은 어떠할것인가를 打診하기로하자

常勝의徽文籠球部에서는 主將裵裕孝君을비롯하야 名將金澳與君과申東燮君이 校門을나서게되여 적지안흔打擊을 밧게되엿스며 水泳部의魔兒李恩生君의 卒業은 [illegible]것이다 그리고中等籠球界에서傳統的强味를發揮하고잇는 中東學校에서는 主將李龍寬君을筆頭로 正選手四名이떠나가게되니 京城市內에서 最强陣을자랑하든 中東軍에는 때아닌秋風이떠돌고잇스나 殘留陣으로 『메버-』를 整備한다면 培材、徽文에버금가는優秀한팀을 일울것이다 씨름으로 이름노픈 普成高普에서는 主將李貞埈君外 三選手가 校門을나서게되엿스나 强豪張基虎君을先頭로 搖地不動의 堅陣을일우고잇다 蹴球部에서는 金世勳君과 李敏語君이 延專을志願하엿다하며 金東式君은 滿洲建國大學入學試驗에 無難히 파스하야 滿洲國으로 進出하기로되엿다 中等蹴球界의 强陣儆新軍에서는 主將宋一燮君外二名의 名將과 候補數名이 卒業을하게되는데 여기에서도 別로히큰打擊은 업스리라고하니 今春부터의 活躍이더욱期待된다

◇徽文高普
▲籠球部=主將裵裕孝(未定) 金澳與(普專)申東燮(高商)
▲籠球部=崔鎭相(未定) 任相鎬(未定)
▲水泳部=主將金炳漢(未定)朴亨千(同上)李恩生(同上)
▲蹴球部=主將吳元泳(未定)朴鍫(同上) 李相殷(同上) 金申樞(同上) 崔寧杜(同上)
▲野球部=主將李鳳雨(未定)閔庚勳(鐵道局就職)
▲柔道部=主將金炳奭(未定)崔萬壽(同上) 宋申鎬(同上)
▲劍道部=主將閔泳贊(未定)李昌鎬(同上)徐廣淳(同上) 朴炳穆(同上)

◇普成高普
▲씨름部=主將李貞埈(京城醫專)黃河澤(中央大學)崔武鎬(早大)柳寅濬(延專)
▲柔道部=鄭泰勳(中央大學)車成駿(普專)
▲蹴球部=主將金世勳(延專)李敏語(延專)金東式(滿洲建國大學)曹泳善(京城醫專)

◇中東學校
▲籠球部=主將李龍寬(普專) 崔昌鉉(同上) 金永喆(同上) 孫仁權(同上) 鄭元澤(同上)
▲蹴球部=鄭萬浴(普專)
▲庭球部=陳在九(法專) 金亮翊(世專)

◇儆新學校
▲蹴球部=主將宋一燮(家事)金鎭鉉(上智學校)金貞亮(東京留學)許培根(未定) 金春峰(京城師範) 陳錫均(延專) 金璟鍾(延專) 文信珠(延專)
▲庭球部=姜貞錫(延專) 金貞亮(同上)

對支友好關係持續
日獨協定締結에不拘코

【伯林發同盟】히틀러總統演說中日本에關한部分은 如左하다

余는 日本이 國力을 損傷하므로써 歐洲가 무스利益을 밧는다는생각과는 見解를 달리한다 萬若極東에잇서서 日本이 敗北한다면 그것은 決코 歐米가 欣喜할바가아니오 單只 볼쉐비즘에만 利益될뿐이바 이憂慮한다 余의見解에依하면 支那는 獨自的으로 볼쉐비즘의 襲來를防止하기爲하야서는 精神的으로나 物質的으로나 그힘이 不足하다 日本의 大勝은 世界의文化及平和에對하야 볼쉐비즘의 勝利에 比하면 何等危險하다고는 생각되지안는다 獨逸은 日本과 防共協定을 締結하엿스나 支那에 對하야 友好關係를 持續한다 余는 極東의 兩國間에 平和가到來할것을 切望하는者이나 萬若 某某國等이 에디오피아戰爭當時와如히 日支事變에 介入하는일이업다면 事變은 이미解決되엿다고생각한다 國際聯盟은平和의 保障者로命名하는니보다 支那로 하여금 그窮狀을 眞實히 反省시키는便이 [illegible] 日支事變이 如何히 解決될가는別問題로하고 獨逸은 防共의立場으로부터 日本을 恒常 安全保障의 一要素로서 卽人類文化의 保障者로서 恒常尊重할것이다 왜그러냐하면 日本이 大勝하더라도 白人의 文化는 何等損傷을밧을것이아니오 反對로 볼쉐비즘이 勝利한다면 白色人種千年의 文化는 滅亡할것이다고 미더疑心치안키때문이다

나치스獨逸의宿望인 獨墺合併에邁進
히、슈兩巨頭會談

墺太利政府가 今回 나치黨員 셋이스잉카-르氏를 內相兼保安相으로하고 親獨派의 기-도-시싯도氏를 外相으로하야 內閣의 大改造를 斷行한것은『커가는獨逸』現實의 形勢를 世界에 闡揚하는것으로서 多大의 센세이슌을 이르키고잇다.

그것은 結局同內閣의 나치化를意味함과 同時에 墺太利의나치化이며 同國內의 나치스公認을 頭現한다 뿐만아니라 絶하야는 獨墺合併에의 前進第一步로서 首肯할수잇는 까닭이다.

然이나 獨墺合併에 對해서는 廣汎한 意味에서『가든獨逸人』의同民族 兩國民의사이에 共通한多年의 宿望이며 感情이엿다는것을 도라보면 當然의 結果라고 認하겟다.

그러면 왜 일즉일즉 이러한 事實이 具現하지 아햇슬가? 이點에 對해서는 一般이다 周知의事實일것이다. 여게는 兩國의內 內事情과 兩國을 包圍하는 複雜微妙한 世界情勢에 禍된것이라고 하지안흐면 안될것이다.

베르사이유 條約과 산제르만 條約의 存在야말로 獨墺合併工作에의 큰 癌이엿스며 此議에 在한 英佛兩國의 냉기고는 蓋禍의 眼光이야말로 一大障碍物이엿섯다 右條約은 國際聯盟理事會의 承認을求하지안는限 獨墺合併은 公認되지 안는다는것을定해서 墺太利의 獨立을保障하고 獨逸의進出에 斷乎한制壓과 强力한干涉을 加하며 一步더나아가서는 英佛兩國은 墺國에財政的援助를 할으로써 獨逸의 積極的對墺政策의 效果를 未前에防止한다는 名實共히 萬遺漏업는態度를 堅持하고잇는것이엿다 이것으로因하야 獨逸도 눈물을먹음고 墺의援助를 기다릴수밧게업섯다

그러데 獨逸에 히틀러政權이 確立되자 獨逸全國民多年의宿望을 억개에메고 汎獨主義實現에 하여서 墺國內의 나치宣傳徹底에 金과人을動하기에全力을 集注하엿는데當時의墺國內의情勢는 墺獨合併에는 異存이 업스나 나치政權으로는 玆味업다라는 大勢에잇섯다 그뿐만아니라 이反面에는 墺國獨立을同調하고 獨逸과對立의立場에잇서는 伊國을背景으로한 합스부르크王家復辟運動等의 擡頭가잇서 히틀러의工作도 急速히는 進展하지안코 도로혀問題는 一層複雜性을加하야 一九三四年의 돌프스首相暗殺事件까지 이러나게 되엿다.

말하자면 이것이야말로 獨伊兩國의사이에 介在하야 自立維에陷하게된 墺國의 其去就의分岐點에直面한 當時의國家的인犧牲이엿스며 今回의兩國交展에의確固한 基礎建設에의 尊貴한 貢獻이라고 말하지안흐면안된다.

이리하야 二年後一九三六年墺國政界의 實權把握者인 쉬슈닉首領(슈샤니크벨그公은 親伊論者이엿기때문으로 슈샤니크首相과 對立하야 政府는 重大危機에直面하엿스나 首相은 公의實權을消滅命하고 首相을首領으로하는 카톨릭民團軍의 正規軍編入을斷行하고 權威阻止身의保障도 首相에絶對支持를 誓約하기에至하엿슴으로 首相의獨裁的地位確立과共히 公의 勢力은失墜되고 玆에 獨墺親善에依한 兩國關係의再檢討가 行하게되엿다.

同年行한 히틀러總統과 슈샤니首相과의 會見에依하야 獨墺兩國間에 成立된 協定이야말로 돌프스墺首相暗殺事件以來의 兩國關係를 正常化할라는前提下에 締結된것으로서 今次의兩巨頭會見에잇서서도 此協定의原則遵守가 兩國結合의 根本精神이되여잇는것은 勿論이다 即 當時의 協定原則은 大要次와如한것이엇다

一、墺國政府는 一般政策(主로對獨政策)과 墺國이 獨逸人國家라고하는 事實에即한 原則方針에 基하야 行動할것

一、獨政府는 墺國의主權을 認할것

一、兩國政府는 相對國의國內情勢에 對하야 內政問題로하고 此에干涉치안흘것

此協定의 成立에依하야 兩國關係가 接近한것은 勿論이지만은 更히一方獨伊關係의 好轉이라는 큰原因이 動하여 와잇다는것은 獨墺關係促進의우에 絶大한效果이라고하지안흐면안된다「에디오피아事變擴大한 伊가 獨의東方進出을 默認하게되엿다」情勢의 變移가 卽그것이다 換言하면 히틀러가 政權確立과共히 進出한對墺工作에實現可能의 機會가熟하엿다는셈이나 更一步說明한다면 나치黨員을 墺國政府가 內相으로迎入한 事實을 考察하건대 獨墺國을 有力內相이 나치黨員인 以上墺國內에 잇서서 나치運動은 公認된셈으로 此政變은 新內閣革新政策의 出發點으로서 行한 政治犯의 大赦(나치스派關係暑含함)에 依하야 一層히 立證되고잇다 다시 一轉大所에서 보면 슈샤니크首相의 事實上의退步라고 結論하여질것이아닐가? 形態上에 잇서서만獨墺兩國은 別個의 國家이지만 實質的으로는 나치 政治下에 兩國이 包含되여간다 兩國家合併에의 大行進이라고말하지안흘것이안될것이다 그러나 兩國合併의實現(公認)에對해서는 前述과如히 英佛其他시끄러운干涉이豫想되는것은 다를수업는情勢이겟지만 正義의要求아페는 어찌할수엄다 그러나만치 今次의 獨墺合併의基礎工作이된것은英佛兩國의苦惱의씨를 一層深化增大시킨것이라고보이는도이結果로서 墺國內의聯盟脫退 防共陣營參加及 墺國內의 카톨릭教團의 動靜等의諸問題가 擡頭하게될것인데 大局으로보면 큰問題는아닐것이다

明大氷上主將에 張日弘君이被選

全日本氷上競技界의王座를占有한明治大學氷上스케-트部에서는 今春에同部主將崔龍振君이卒業하게되엿는데 그後任主將으로는 張日弘君이 被選되엿스며 同部委員으로 尹實植君도被選되엿다한다

스키-總會決定事項

【벨린二十二日發同盟】國際스키-聯盟總會第一日의 決定事項은 二十二日正式으로 發表하엿는데 이에依하면 聯盟會議席國인 西班牙以下墺太利、白耳義「루-마니아」希臘等의 五個國은 十一月一日까지에 會費를 未納할때에는 除名하기로 되엿스며 加盟申込中의 土耳其는 正式으로 加盟을 承認하엿다

前線唯一の人の 婦人記者として
決死の從軍六ケ月 婦人公論特派記者 山岸多嘉子
聖戰始つて以來半歲餘、灼熱の曠野に、或は酷寒の曠野に轉戰する兵士——出征を祝され、武運の長久を祈られつ、送られたそれ等の將兵が、如何に戰ひ、如何に耐へ、憶ひ、さうして如何にして輝かしき戰勝にまで到達したか。あゝ、それを筆者は身を以つて、如實なる體驗として知つてゐるのだ。文字通り敵前十米の前線を馳驅し、女性の眼を以て六ケ月の從軍を、貴女の父の、兄の、弟の、奮戰を、消息を語る生々しい從軍總記錄。
杉本良吉と私 良吉夫人 杉山智惠子
心から信じ心から愛してゐた夫は私を殘して樺太の國境を越えて消えた。長い間の病身の床に私は泣く——雪の中田澤の國境を越えて消えた岡田嘉子、杉本良吉氏失踪事件の蔭に泣く、病める妻杉本良吉夫人の人間性の赤裸を描いた涙の手記。
★私の從軍日記 林芙美子
近代女優哀史 永戸俊雄
日本近代女優史はカチューシャの歌で名高い松井須磨子に始まる。近代女優が生れてから今日までその華美な舞臺裏に、眩惑的な銀幕の影に、如何に多くの苦惱と紅涙が流されてゐることか。松井須磨子より澤モリノ、久松喜世子、山本安英、田村秋子等々、女優秘史の一線を追ふ綿々たる一大哀史
女優生活の告白・山田五十鈴
妖麗比なき新興スター山田五十鈴さんの數奇なる生ひ立ちと女優哀歡史の偽りなき告白。自ら筆をとり語り出すこの一篇は、眞の意味で最初の自叙傳である。興味津々。
妻と愛人の間に立ちて・岡田三郎
父の歩んで來た道 山室民子
貧しく虐げられた人々の父であり、神の僕として敬愛される山室軍平氏の波瀾に富んだ半生をその生ひ立ちより、令孃民子さんが語る。
□非常時家庭經濟問答……小汀利得
三月『職業婦人と結婚』特大號 本日發賣 特價六十錢
婦人公論
マスクの社會學(女性文化月評)谷川徹三
幼兒とお伽噺と間食(母の教室)上野俊夫
國家總動員法案 下村海南
長期應戰と列國の新動向 笠間杲雄
極東に對するソ聯女性の情熱 安藤卯喜知
濠洲航路諸國を旅して歸る 鈴木文史朗
美貌と悲劇 嶋中雄作
女優は戀愛なんどを望んでゐるか?
私の戀愛觀
私の戀愛觀……山路ふみ子
冷たい氣持……江川なほみ
成長する戀愛……[illegible]子
最上の戀愛……江戸川蘭子
建設的な喜び……市川春代
戀愛の建設……入江たか子
純な戀愛……三宅邦子
戀愛の字義しか知らない……原節子
戀愛の恐怖症……[illegible]子
戀愛は結婚の序曲……高峰三枝子
その他十九人の一流女優戀愛觀
パーマネント是非
□髮型の變遷と流行の心理……青山學院敎授 木村松代
★パーマネントの是非について
【男の立場から】西村伊作、新井格、佐野周二、小林孝正
【女の立場から】さゝき・ふさ、平井恒、水ノ江瀧子、高峰三枝子
【第三者の立場から】マヤ・片岡、吉行あぐり、芝山みよか、山本鈴子
□閑かなれる洋樂レコード……野村光一
◇二月のレコード(あらえびす)
堂々連載長篇小說陣
向日葵孃……宇野千代
女軍……獅子文六
我が愛の書……細田民樹
薔薇の騎士……大佛次郎
明治期の末……長谷川時雨
石狩少女……森田たま
南風……林芙美子
美しき五月……林房雄
牧歌……川端康成
風に散りぬ……M・ミチエル 阿部知二譯
□働く女性の春の洋裝……伊東茂平
夫婦愛の神祕 醫學博士 式場隆三郎
□現代女性の惱み□美貌の科學 □愛情の法則□新しい夫婦道
□傷病兵慰問使の記……岡本かの子
★女流元祖めぐり サトウハチロー ヨコヤマリノ
學窓ロマンス ☆校長のミイラ(東京女子醫專) ☆モデル小說(北國女學校) ☆[illegible]反對(東京女子[illegible])……神崎淸
□迷宮事件の教訓……南木淸人
母の再婚(入選作)
母の哀史……石田一枝
逝き去つた母よ……岸エリ
怨まざらんとすれど……水町てる子
私の花嫁時代
先生であり友達であつた良人……野上彌生子
お轉婆の花嫁……高良富子
私の花嫁時代……大妻コタカ
嚴しい現實……村岡花子
絶對的服從の花嫁時代……西崎綾乃
私の花嫁時代……福島貞子
多難の花嫁……安達雪子
職業と戀愛
戀愛と結婚を語る職業婦人の座談會
◇結婚難といふがその原因は? その打開策は? ◇結婚をどう設計し、結婚生活をどう設計するか ◇結婚後の職業について ◇見合結婚がいゝか、戀愛結婚を望むか ◇職場では戀愛問題をどう處置してゐるか ◇結婚の相手はどんな人がよいか ◇妻子ある男性との戀愛はどう處理するか ◇貞操と誘惑について ◇現代青年をどう見るか
批判……杉山平助
□人事相談所を通して見たる職業婦人の戀愛・誘惑調査……釜原武
□全國有名會社は職業婦人としてどんな女性を求めるか……人事係解答
★全國婦人新職業案內
□全國有力婦人職業學校案內(資料)
□全國代表的職業紹介所(資料)
□職業婦人生活調査カード(資料)
萬葉戀歌讀本 文學博士 釋迢空
春の序曲
乙女心と淡雪(詩)……野口雨情
碎氷船(詩)……大木惇夫
若き伍長(詩)……西條八十
春のソナタ……田島[illegible]子
避姙手術(醫師の診療簿より) 醫學博士 正木不如丘
時には笑ひませ 小島政二郎
孤島に於けるヴィクトル・ユゴオ 文學博士 吉江喬松
來朝せる親日佛文豪が日本海海戰に手材せる世界的一大傑作小說
☆海戰(ラ・バタイユ) クロード・ファレール
★日本讀歌 クロード・ファーレル
本誌獨占 通州慘劇の回想 殷汝耕夫人 殷民慧
尊い日本人の血潮が流された通州、私達は永遠にこの犧牲を忘れてはならない。事變以來、責任者の妻として、又日本婦人として、心から哀悼の意を表し、亡くなつた同胞の冥福を祈る日々を送つてゐたが、こゝに始めて筆をとり、その胸に溢れる思ひ出の數々を記す。血と涙で描かれた通州事件の眞相こそ、日本人としての我等が必讀すべき尊い文字である。

支那人四千名대신 朝鮮人採用을指示

鴨江水電과平北鐵道等兩工事場에

朝鮮人生活保障策

"勞働者에福音"

【新義州】거대한 자본을 던저 착수한 압록강 수력전기공사와 평북철도공사장에는 이래 중국인로동자만을 사용하야 그수 사천여명에나 달하엿스며 장차해빙기를기다려 공사의 본격적진행과 동시에 만여명의 중국인로동자를 사용할계획으로 말미아마 평북지방에 떠러지는 거대한임금에도 조선인로동자에게는 별로 덕택을 입지못하게되여 로동자에게 일대위협과 공포거리가되여잇는중 금반 이사실을 탐지한 총독부에서는 철저히 취체할 방침을세우고 수일전현장에 총독부관리를 특파시켜 사실을조사한후 압때것수속완료도 식히지안코 사용하는 중국인로동자 사천여명을 전부해고시키는 동시 이후조선인로동자 사용을 엄령하엿다고한다

慶北道滿洲移民 廿二日에出程

【大邱】사백명의 만주이민단이 경북도에서 군위(軍威)…경북도내 의성(義城)·상주(尙州)·봉화(奉化)·영주(榮州)·례천(醴泉)동지의 오개군에서 만주이민 사십팔호 사백명의 일단은 이십사일김천역(金泉驛)에서 집합하야 경북도지방 파산본(山本)서기 인솔하에 출발한다는데 가는곳은 간도성라자구(間島省羅子溝)이라하며 이에 계속하야 이십칠일경에 제이차 수송할터이라한다

最後의條件을要求

金海郡內鹽田業者들이"三井"에

貸付金利息引下와還債方法改善等等

【釜山】기보=경남김해군명지면(金海郡鳴旨面)내에잇는 염전업자(鹽田業者)이십여명이 의탁판매권을 가지고잇는 삼정물산부산출장소(三井物産釜山出張所)의 무리한처치에 견듸지못하야 수일전부터 휴업을하게되여 염전인부 유백여명이 실직하게되고 따라 그가족등삼천여명이 생도를 일케되엿다함은 기보한바어니와 그후 염전업자들도 자기네의 전재산을던진 유일의 생업인 염전을 하지안흐면 사라나갈길이 업고 또 삼천여명에 달하는 종업인부들의 가족의생도도 막연하게 되여 그전도가 우려되는등을 고려하고 여러가지로 협의를 한결과 다시한번 삼정물산 출장소에 그무리한처치를 고처 서로 양보하야 원만히 해결할것을 전제로 지난 이십이일 내용(?)명으로 요구서를 제출하얏다 그요구내용은 종래대로 제염(製鹽)백근에 대하야 석탄 일백사십근식 대부지급할것과 또 채무반제(債務返濟)방법을 종전대로 소금백근에대하야 십오전식을 공제하든지 만일 이십전식을 공제한다면 매년오、륙、칠、팔、구등 오개월에나누어할것과 대부금리식을 일전오리로 인하하라는것들인데 만일 이요구에 또불응하게된다면 다시최후적태도를 결정하야 염전업자자신은물론 종업인부의생도를위하야 최후까지싸우겟다고 분개하고잇다한다

"産金龜城"의矜誇

昨年中 産金額二百萬圓

量으로純金、靑金合해199貫

【龜城】조선산금계에는 평북이 제일이고 그중에는 귀성(龜城)군이 제일이라는것은 어세상이 잘아는바어니와 작년의 산금량은 례년보다 더비약을 보이고잇다 그생산량을 일별하면

◀純金 五十一貫 價格七十一萬四千圓

◀靑金 百四十六貫九百三十一匁 價格百十九萬二千二百三十圓

이란 거액으로 재작년보다 순금이 이십칠만륙천칠백륙십일원의 증산을보엿다.

광구는 현재파내고잇는 광구가 삼십엿파구로 작년보다십파구나 늘엇스나 탐광기에서 채광기로드러간증거이며 이광구중에제일우수한 광구는 겸성(□□)금산으로 순금오십엿관산이며 그다음 삼성(三成)으로 청금륙십칠관오백삼십몸메를 산하고잇서 귀성광구의 제일위에올르고잇다.

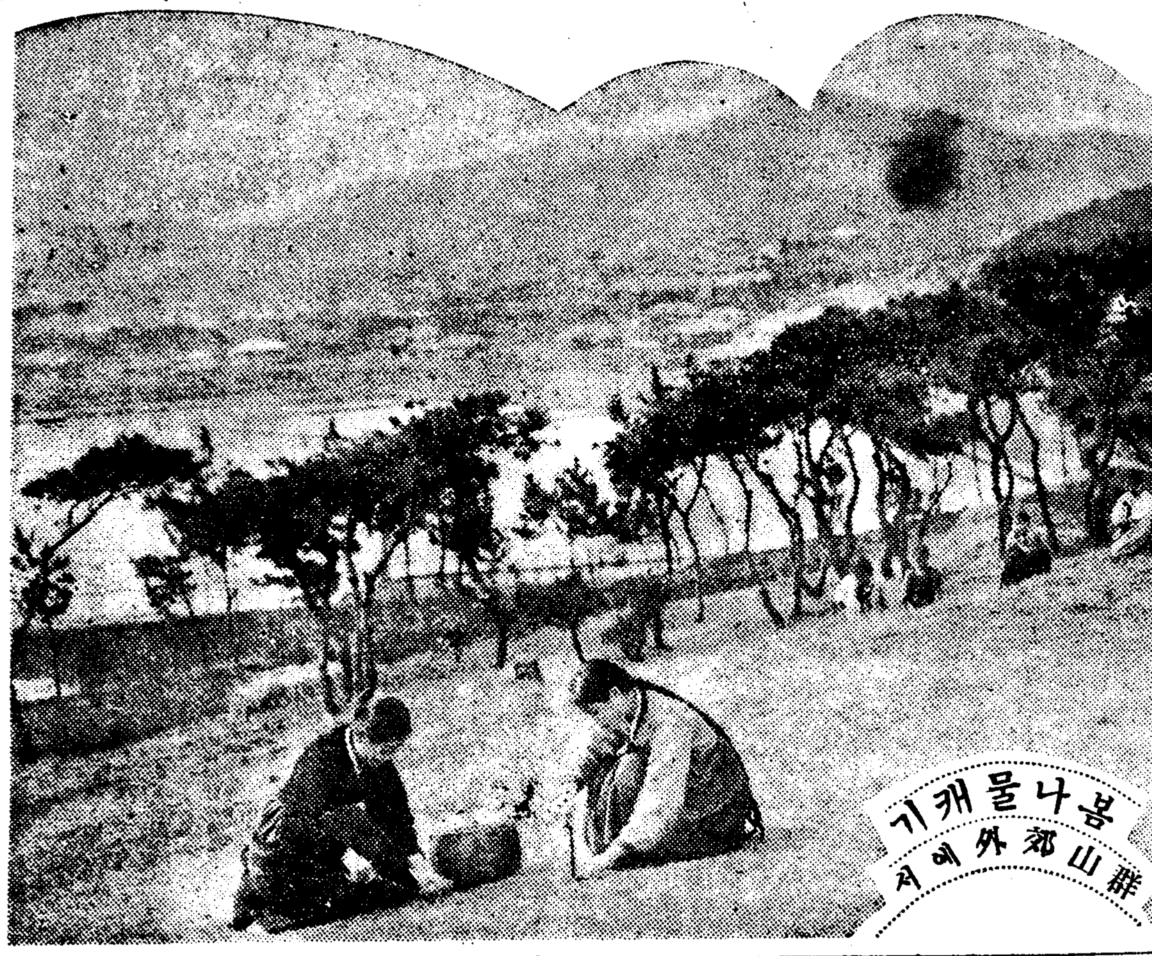

봄나물캐기
群山郊外에서

同日同時刻에 自殺二重奏!

【元山】동일동시에 한명은 목을매여죽고 한명은 물에 빠저죽은 자살이중주—

其一 지난이십일일 오후열한시경 주소부정한 김두형(金斗亨)(三七)이라는 로인은 원산부 본정오정목백사십이번지 리원의(李元弼)집 북쪽에잇는 변소를보에 목을매고 자살한것을 전기 리원의의집에잇는 사람이발견하고 원산서에 전고해왓다 그는 죽기전에 원산에왓스며 수중에는이원오십부전과만주국통화오각사분어 들어잇섯을뿐 아무런 유서도 업섯다고한다。그러나 한가지 의문부를 남기엇은 그의수중에 남어잇는 물푸 한장인데 그에는 이월이십일부로만주국 도문(圖們)來ㅣ로국제려편륙송객실에 김두형이라는글이씨워잇섯는바 그에무슨 풀지못할수수꺼기가 잇섯슴인지 알지못하나 엇잿든 륙십이가까운 로인이 자살을도모하지 안흐면 안되엿슬가하고 일반은 말한다

其二 이십일일 오후열한시경 원산대촌상점(大村商店)압적 전천학구에정론한 명태배의 어부인 박영덕(朴永德)(□)은 그날밤가튼어부들과더부러 시내명석동모음식점에서 술을잔뜩마시고 혼자어선으로 도라오다가 어선부근에서 빠저죽엇다。그의죽은원인은 시체가발이업스매 알길이업스나 술때문이 거츠파도와싸우는 자기처지에 비관하고자살한 모양이라고한다 일설에는 술때문에 정신이흐미하야물에빠저다 나오지못하야 죽엇다고도한다。

漂泊의孤兒

收養父母의품으로

【元山】작보=자나깨나 그리운 엄마를 차즈려고 수천리타향인 원산에러비도어지시은 황대성(黃大成)(二七)소년은 그나이에비하야 초인적지혜와 기억력을가진배 갈통되여 이소년을양육하려는사람이 여기저기서나타나 그는 엇지할바를 몰으고잇섯는데 그는 결국원산에잇는신문사 편숍국지방부장 북시하다고(北市豪多秀)씨가 양육하기로되여 지난 이십이일부터 북시씨집으로 가게되엿다 북시씨는 자녀가업는지라 대성군을 친아들가티 일흠도 북시대이(大二)라고 대성의 대자를 떼여다부처짓고 금년사월부터 소학교 삼년급은 사년에 편입시험을 치루려고 한다는데 일개 룸팬의고아이든 황군은 그리운엄마는 맛나지 못하얏슬망정 일생을두고 이즐수업는 은인을맛나 재생의 제일보를 것게되엿다

木炭에도統制風

咸南道서定平、咸州、咸興三郡에

弊害의不無가憂慮

【咸興】함남도에서는 오는사월일일부터 함주(咸州) 정평(定平)함흥(咸興)을 구역으로하야 목탄판매 통제(木炭販賣統制)를시행키로 결정되엿다 이삼군에서 생산되는 목탄은 년산사십만관의다수가되는데에 목탄에대하야 이미검사판매제는 실시하고 잇스나 단지검사판매하면 품질의 향상유지는 되지만은 그가격은 일정한 것준 이어서 흔히불시 등위하나 도는불시 광편에서 모두불평을받고잇다고한다 이리하야 어떤판매통제를 실시하야 일단제한한것은 산림회(山林會)에서일수를 사가지고 다시 함흥부내의 주요목탄상을 지정하고서 판매케 하는데 매수가격도일본내지 조선내주요지의 가격을 정회하조사하야 살려어라고한다 그러나 이것을 실시함은필요미아마 종래자유판매하는 신자들로부터 사서팔고잇든 중소어자들에게는 막심한타격을 줄것으로 그페해의일면도 매우우려되고잇다고한다

犬皮輸移出制限

業者에命令

【平壤】평양부에서는 얼마전개가죽장사(犬皮商)십수명을 소집하고 아프로 개가죽을 해외나 일본내지방면에 수이출하지안토록하라고 경고를한바 잇섯다 지금까지 그리 대스럽게 생각지안튼 개가죽이 최근에는한장에 오십전하든것이 그사배나 되는 이원대를 돌파하게되엿고 그나마도 계속하여 가격이 폭등하고잇는데 그원은은 부내와 전피업자들이 일본내지방면의 빠로커—들과 결탁해가지고 함부로 개가죽을 구입하여 본내지방면에 팔고잇기때문인것이판명되여 이래서는안되겟다고 하여 이것은 전시하에잇서서 국책상크게배치되는행동이라하여 그와가티 개가죽장사들에게 경고한것이다

咸南豫算도膨脹

總額이五百五十七萬圓으로

比前年百餘萬圓增

【咸興】함남도의 신년도예산안을 그동안 각과로부터 지방과로다시 도지사의 사정을거처서 요즈음에야 겨우 편성을지엇는대 그예산안을 보면 본예산은 오백십구만칠천원 이외에특별회계로서 부흥년간의 보험의 전대금(轉貸金)삼십만원리재(罹災)구조자금 팔만원을 합하면 오백오십칠만원으로 전년도의예산액 사백사십사만원에 비하야 일백십삼만원의 증액을 보인다 이것은군일종 정식으로 발표가잇슬것으로 신규사업으로는역시 금산도로(金山道路)중소하천등바게는더업고 전면적으로 봉급(?)계를당하얏다 그 고제칭회 함남도회는 오는삼월오일부터 일주일동안개최키로되엿 공시가잇섯는데 부의될의안은 예산안등이십오건이나 된다

平南、黃海兩道에 防空演習을實施

三月八、九兩日間에

【平壤】平壤防衛司令部發表=평안남도와 황해도일부에서 삼월팔일부터 구일오후 열두시까지 어일간 비행기 조공등(照空燈)방공중화기(防空重火器)를 참가시키어 대방공연습(防空演習)을 거행하기로 되엿다 동시에 등화관제(燈火管制)도 실시하여 방호단에 조직적훈련을 가하기로되엿다

公州地方法院

七月初에移轉

【大田】공주지방법원(公州地方法院)이 대전으로 이전하리라는것은 누보와갓거니와 임시 공회당 즉 충남산업장려관(忠南産業奬勵館)을 가청사로 사용하기로 결정하고사무개시는 칠월일일로 내정되엿다고한다

咸興道立醫院擴張

四十病室을增築

工事費七萬圓으로

【咸興】병실이 부족하야 큰두통에잇든 함흥도립의원(道立醫院)의 병동증축안은 위생과장이직접 상경하야 총독부와 절충하고잇든바 용인한바되여 십삼년도에는 증축키로되엿다 어공비는 국고보조 일만원기채륙만원 합칠만원으로 사십병실을 증축할터이며 구월중부터 환자를 수용할예정이다

光山郡內指導部落 廿七個所를新設

廿四日에具體案協議

【光州】광산군에서는 이십사일 오전구시부터 군회의실에서 군농촌진흥위원회를 개최하고 십삼년도에 설치할 갱생지도부락에대한 갱생계획심의를 행하게 되엿는데 십삼년도에 설치할지도부락은 이십칠개부락으로 기설부락과 합하야 백십오개부락이될터이라한다

今年度洛東江工事에

賦役人夫近七十萬

"負擔重"에우는細民層

【大邱】부역과중으로 세민이원기롭일곳잇는 요지음에 십개년계속사업인 명년도 낙동강류역사방사업(明年度洛東江流域砂防事業)에대한 민간부역이 여전히근 칠십만명이란 만호수가부가되여잇스므로 일반세민층은재차수미를 못펴게되엿다

경북도에서는 홍수해、한재등의대책으로 종사업비 국고보조금및도비보담액 일천사백 어십만이천삼백륙십원과 민간부역칠백만명의 환산금삼백사십륙만칠천원등의 재원으로 소화십년도부터 십구년도까지 십개년간계속사업으로 경북락동강류역 사방사업을 실시중에잇는바 제구회경북도회에 제안된예산면에 의하면 소화십삼년도 락동강계속사업비의 총액이 일백칠십칠만여천이백원의 거액에 계상되엿는데 이중에 국고보조금이 일백칠만원이고 도비 부담 삼십사만 사천오백원 민간부역의총부가인원이 륙십구만 사백명으로 그환산액이 삼십삼만륙천칠백원에게상되엿다한다

이외가티 면간부역여 과중함으로 세민층의 불평은 날로노파가는현상인바 말미아마 장차일반농촌에 밋치는 영향이 막대할것으로 예상되는동시에 일반도민측은 어떤도회의 동정을 극히주목하고 잇다한다 그리고각군별의 부역인수및 환산금은다음과갓다한다.

◀明年度洛東江砂防事業各郡別夫役◀達城郡 二三、六〇〇人 一一、三〇〇圓◀軍威郡 六、二〇〇人 三、一〇〇圓◀義城郡 二九、三〇〇人 一四、六五〇圓◀安東郡 三四、六〇〇人 一七、三〇〇圓◀永川郡 一五、三〇〇人 七、六五〇圓◀慶山郡 一七、一〇〇人 八、五五〇圓◀淸道郡 一九、六〇〇人 九、八〇〇圓◀高靈郡 二〇、九〇〇人 一〇、四五〇圓◀星州郡 四八、四〇〇人 二四、二〇〇圓◀漆谷郡 四〇、九〇〇人 二〇、四五〇圓◀金泉郡 九〇、〇〇〇人 四五、〇〇〇圓◀善山郡 五九、二〇〇人 二九、六〇〇圓◀尙州郡 一一〇、三〇〇人 五五、一五〇圓◀聞慶郡 二六、八〇〇人 一三、四〇〇圓◀醴泉郡 六五、四〇〇人 三二、七〇〇圓◀榮州郡 五八、一〇〇人 二九、〇五〇圓◀奉化郡 二八、七〇〇人 一四、三五〇圓◀合計六九三、四〇〇人 三四六、七〇〇圓

慶南道의負債額

二千六百餘萬圓

【釜山】경남도의 재원(財源)이 연년고갈되여서 재정이 극히궁박한데따라 부채만 연년증가되고잇는데 십이년십이월말현재의 도부채총액은 도기채(道起債)총액이 일천이백오십팔만삼천칠백원이고 이외에 조선간이보험예금부(朝鮮簡易保險預金部)로부터 차입(借入)한총액이 일천사백구십오만사천사백이십원으로 합계 이천륙백여만원에 달한다고한다

國防獻金美談

【泗川】일지사변은 아직도계속되고잇서 조국을위하야 엄동설한에 용감하게 분투하는 출정황군의 감사함을 읽은국저 적성을다한 헌금미담(獻金美談)이잇다

一、경남사천군축동면배춘리(泗川郡杻洞面培春里) 신기부인흥풍회(新基婦人興風會)에서는시국에감격하야 회원전부가 일치하야 동회(?)를 조직하고 ...

定州衛生組合設立

【定州】정주읍은 평북의 유수한 고을로 병금부설중에 잇는 철도공사를 압두고 발전의여지가 만흠에도 불구하고 위생적 시설이 박약하여 일반이 유감으로 생각하든바 정주서와 읍당국에서는 위생시설의필요를절실히 늣긴바잇서 지난이십일일 오후륙시반에 관민유지다수가정상극장(定商劇場)에 회집하여정주위생조합을 창립하엿는데 동시에위생에대한 영화도 상영하엿다한다

種穀倉庫의設置

十四年度에는實現?

【咸興】함남도농무과에서는해마다 팽창하야가는 산미열(産米熱)에 순응하야 그풍질을향상시킬목으로 우량종곡저장창고를 평지대 십이개군 구십륙개소에 설치할 계획을 세우고잇다 이창고에 저장할 종곡은이만삼천오백이십석으로 이동자롤작부할 면적은 오만팔천팔백정보의 광면적을 예정하고잇는대명년도예산안에는 용인못되고 십사년도에는 실행될것이다

여성미저금(省米貯金)을실시하고 한푼두푼모흔돈 삼십삼원을동회대표자류내동(柳乃東)씨가축동면장 리상실(李尙實)씨를방문하고(이돈이약소하나마 우리회원들의 성미저축으로 모은돈이니 혹한설풍에서 싸우는 장병의 수고를 위로케해달라고) 헌금전달을 수일전의뢰하엿다한다

二、축동면배춘리동지(培春里東部)부락은수년래로농진지도(農振指導)부락으로 모범존이란명성이 노픈터인데 동부락에서는 양력과세를 실행하는일방 지난음력조하로날에는 구력인(舊曆)을폐지하는동시에 주로 국방에 대한 황금통보적으로 이날부락민 이십륙명은 이른새벽부터 조기하야 삼사십리거리인 진주남강치수공사(晉州南江治水工事)장에 출역하야 이날에 버른공임전부인 이십원구십구전을 출정장병의 위문금으로 보내달라고 대표자박이원(朴二元)씨명의로 축동면에 헌납하엿다는데 어에대한 일반사회의 칭송이 자못놉다고한다

平壤에또電車事故

【平壤】서선합동전기회사(西鮮合電)의전차가 이십일에도 인명을살상하는 사고를내이더니 어제이십일일에도 류혈의참사를 일으키어 이십만부민의 비난은노파가고잇다 이십일일오후 일곱시오십분경 서평양역(西平壤驛)에서 향하여 질주하든 특호전차가칠성문외(七星門外)전차정류장부근에서 아프로횡단하든 부내기림리(箕林里) 리병근(李秉根)(三三)을치어 얼굴기타 전신에중상을 입히엿다 가해운전수 김덕권(金德權)(二□)는 대동서에검거되여 취조를 밧고잇다

清津私學界恩人

故姜翁追悼式

【淸津】청진포항동(浦項洞)에잇는 경신학교(儆新學校)는 그러치안어도 빈약한 청진사학계(私學界)에서 유독히 험란한 길을 밟아 십수년의 력사를 가저오든중 작년초봄에 강씨종중(姜氏宗中)의 선거로 말미암아 경영난의 근심이 가위 일소되다시피하야 금춘해빙기를 기다려서는 반석우에 올녀서기로되얏다 어탐쌍기에 남얼게 남모르게 가진정력을 기우려가다헌식의 노력을 꾸준하게 하여준설립자의 한분으로 지난해작고하신 고강승희(姜昇熙)선생의 위력이 뚜렷하게 나타낫다

지난이십일에 경신학교에서는 전교생도와 래빈다수를 동교강당에마저 고강선생 추도식(故姜先生追悼式)을 장엄하게거행하야 선생의생전의 공적을크게 선양찬미하얏다

長篇小說 濁流【129】

蔡萬植作 鄭玄雄畵

술존曲藝師(四)

만약 말을 그러케햇다가 초봉이가 무서워서 그랫든지 귀찬혀서 그랫든지 아므튼 애다 내자식 하고 선뜻 내주는 날이면 그런 낭패라고는 업슬판이다。

에미를 나꿔가자는게 주장이요 자식이야 실상인즉 어느놈의 씨알머린지 모르는것 가령 또 내자식이라고 처더래도 꿈에도 생각잔는것 그러니 그걸 데려다가는 무얼 하느냐 말이다。진소위 죽은 토끼 잡으려고 산토끼 쫏는 셈이아니냐。

형보는 그래 말이 잘못 나간것을 깨닷고 당황해서 그놈 둘러마칠 궁량을 부산나케 하고잇는데 그러나 실상 초봉이한테는 도리어 그게 더 효과가 컷다。

형보의 눈하나깜작안코 떡버티고 안저서 따북따북 말로배아려 노라가 밀경

『ㅡ요리케 홀트려쥐고 칵…』

질러죽인다는、손짓 눈짓 몸짓을 다 겸친 마지막 그소리에는、그만 아이구머닛 하고 웨질빤햇다。

눈을 지긋이 내리감엇다。그러나 감은 눈에는、칼을 뽑아쥐고 헤번덕거리는 형보와 괴투셍이가 되어서 바르르 떨고 어퍼진 송희와、환영어 역력히 나타나 보인다。

부르르 떨면서 눈을 번스적 뜨고 무심결에 뒤를 돌려다본다。영외든것가티 송희가 고히 자고잇다。후—하니 한숨어 나왓스나 어짐은 순간어요 마구 미칠것갓다。

소리를 치자니 답답 캉홈홈 아들고 덤빌것이고 송희를 둘처업고 달어나자니 몃걸음 못가서 잽히고 말것이다。

(어떠커나!?)

대답은 안나온다。

(저놈을 거저……)

총어 엿스면 두말안코 탕—하니 쏘아죽일것갓다。

마침 보니 형보의 머리우로 굵다란 도리가 건너갓다。

저놈에 똑 부러저 내리면서 정통으로 그저 저대가리를 후려때렷스면 캑소리도못하고 적사할것갓다。

속으로 재발 좀 그래줍시사고 축수를한다。

어쩌면 방금 우지끈 딱 하고 내려안는상 세프면서도 처어다보아야 그냥 정정하니 언처잇다。

『그러구 저러구간에 팔어다…』

여역고 형보가 둘러댈 말을 작만해가지고 새채비로 나선다

『…설사 네가 순순히 자식을 내준대두 나는 네가 보는데서 죽여버릴수밧게 업다 죽여버리는수밧게 업는것이…아 금세 이 꿈애비놈이 아직두 정루 안떠러저서 해억빼보채구 하는걸 데려다가 어떠케 길르다말이냐?…。길룰수두 업거니와 액색해서 나가든 선미 말끔한놈은 그런물 눈으로 볼수두업구…。그러니 눈 째깜안게 복상은해두 죽여바리는수밧게 더잇겟니?…그러찬니? 이치가… 생각을 해보아 이치가 그럿게 아닌가…。머 옛놈은 어떤 자식잇는 사내를、게집년이 버리구 달어나니까 자식을 자반 만들어서 질머지구、그년을차즈려 다녓다드라마는 다 그게 애비된놈의 마음을 생각해보면、근경이 그럴만두 하니라…。』

형보는 담배를 가러 피우는채하고 말을 잠간 멈춘다。

초봉이는 형보의 하는소리가 외귀로 들어오지도 안는듯이 외면을 하고서서 판작도 안는다

그는 차라리 시방 제호란도 어서 들어와주엇스면 시펐다 이러케 되엇스니 나혼자서는 좀체루 바워내기는 다 글럿고 한쪽 제호는 기운도 세고 하니까 어서어서 들어와서 저위인을 호맹을 주어 쪼차내주엇스면 한든것이다。

제호는 사람이 너그럽고 하니까 지금와서 남은비밀 하나 더 들어낫다고 어쩔사람 아니고 또 가령 그걸로 제호한테 무안을 본다손 치더래두 형보에게 꿋꿋내 화를 당하는니보다는 아무것도 아니라햇다。

돌려다보니 마침 송희가 잠에 깨어、기지개를 쪼옥 펴더니 눈을 둥레둥레 하면서 때꼰한 목소리로 엄마를 부른다。

자고 깨면 맨먼점 불으고찻는 엄마… 이 근경이 새삼스럽게 바가우면서도 그러나 단저 반갑지만 안코 눈물어 솟아낫다。

송희는 엄마의품에 달숙하니 안기어 젓을 빨고잇다。

누가 빼앗어 가는가바 한손으로는 남은젓을 갠지게 웅켜쥐고、한손으로는 꼼지락 꼼지락 하는 제 발을 잡어대리다가는 노치고 도루 잡으려고 바둥거리고한다。

그 무심한 양어 디려다보고 잇든 초봉이도 절루 따러 무심해지고 방금 눈아패 닥처온 위험이나 곤경은 저-기 먼데서 들리는 남의 이야기가 십기도햇다。

열없이 거진 다되어 개습을 조마조마 죄면서 기대린든 제호가 덥석거리고 대문간으로 들어섯다。

초봉이는 처음으로 제호라는 사람이 소중하고 그의 집에를어오는 발걸이 천하에 반가윗다。

압은곳에 발느면곳낫는

神經痛·류-마지스

진땀이흘으도록 작갑히고콩콩쑤시는 神經痛 류-마지스(롱통)의발작시에는 사로메지-루 를발느시고 살살문질느시면 암마의物理作用과 強力한藥物의滲透作用으로 병근원에작용하야 향기로운냄새와함께 爽快한기분이돕며 그런게심하든고통이 끈개입니다 뿐만아니라 藥을발는후 거북하지안코 남보기에도실치안음으로 사용하시기에편합니다

담결니는곳에

다드미질 바누질 빨내등을안저서하시다가 일어나실때 쑤시고 아푸며 절니는筋肉류-마지스에는 잇지마시고 本劑를발느시면 곧 나어편하시게됩니다

가정응급상비약

으로 어느家庭에도 한개식 준비하여두시어서 갑작히 아품을늣겨서 참지못하실때 평지落傷 삐인곳 담결니시는때 허리와다리가쑤시고 절니며 압흘때 피부가가려운병에 목이압흘때 少量을塗擦하시면 향기로운양냄새와함께 爽快한氣分이돌고 곧 낫는약입니다

定價…五十錢·一圓·二圓五十錢

全道藥房에서販賣함니다

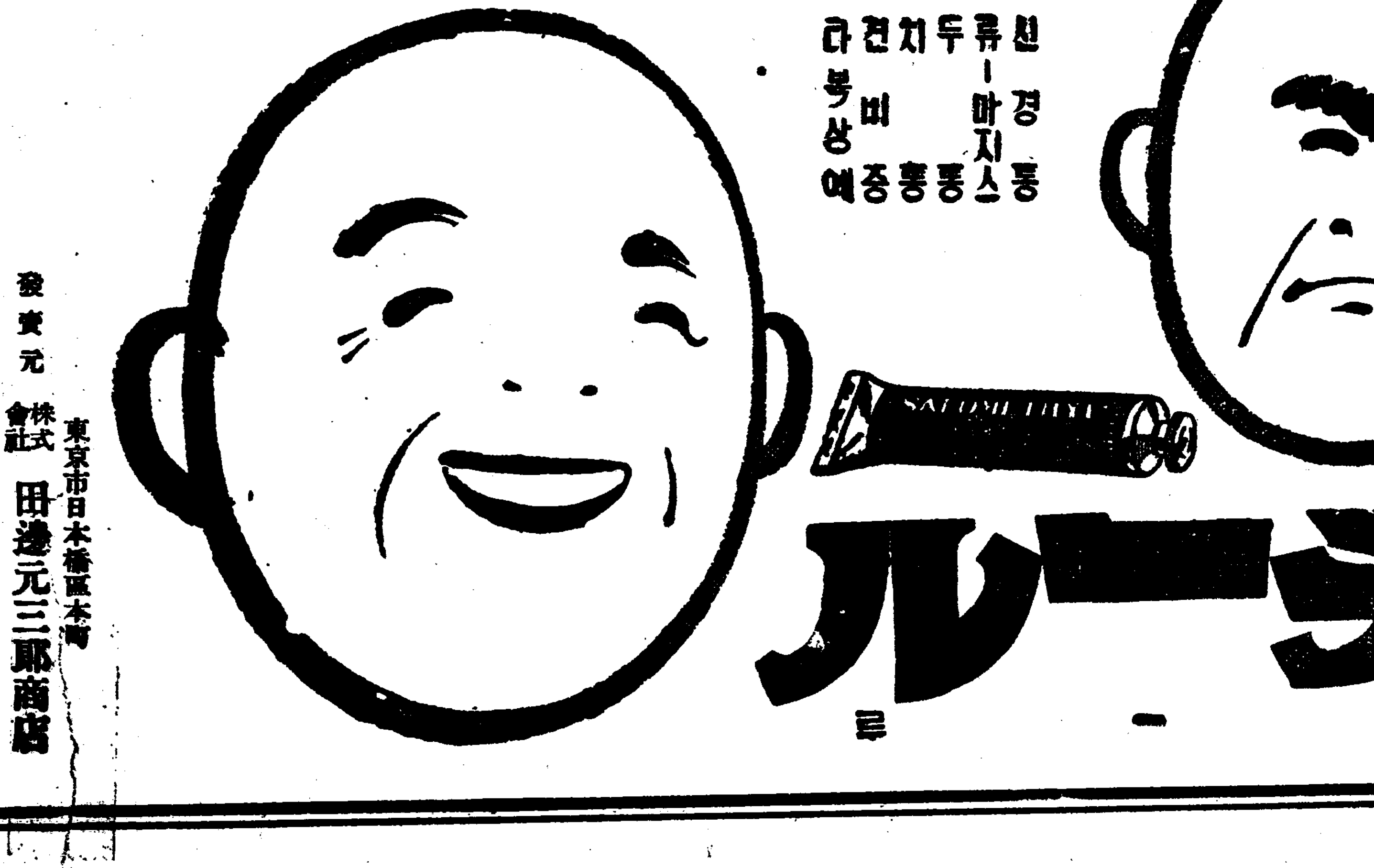

サロメチール

사로메-지-루

S.K.59

發賣元 東京市日本橋區本町 株式會社 田邊元三郞商店